

Begründung, besonderer Teil: Umweltbericht

nach § 2 (4) und § 2a Satz 2 Nr. 2 Baugesetzbuch in der Fassung der Bekanntmachung vom 23. September 2004 (BGBl. I S. 2414), das durch Artikel 1 des Gesetzes vom 4. Mai 2017 (BGBl. I S. 1057) geändert worden ist.

Vorhabenbezogener Bebauungsplan Nr. 17 „Kindertagesstätte am Mühlenweg“

Stand: Endfassung

4. März 2019

Inhalt:

1	Einleitung.....	2
1.1	Kurzdarstellung der Inhalte und Ziele des Bebauungsplans	2
1.2	Umweltfachgesetzliche Ziele und Ziele übergeordneter Planungen mit Bedeutung für den Bebauungsplan und deren Berücksichtigung bei der Planaufstellung.....	2
2	Beschreibung und Bewertung der ermittelten Umweltauswirkungen	4
2.1	Umweltzustand in dem vom Bebauungsplan erheblich beeinflussten Gebiet.....	4
2.2	Prognose über die Entwicklung des Umweltzustands bei Durchführung der Planung.....	10
2.3	Maßnahmen zur Vermeidung, Minderung und zum Ausgleich nachteiliger Auswirkungen.....	12
2.4	Artenschutzrechtlicher Fachbeitrag	13
2.5	Schutzgebiete	22
2.6	Alternative Planungsmöglichkeiten.....	26
3	Zusätzliche Angaben.....	27
3.1	Merkmale der verwendeten technischen Verfahren bei der Umweltprüfung	27
3.2	Hinweise zu Schwierigkeiten bei der Zusammenstellung der Unterlagen	27
3.3	Maßnahmen zur Überwachung der erheblichen Umweltauswirkungen bei der Durchführung des Bebauungsplans.....	27
3.4	Allgemeinverständliche Zusammenfassung.....	27

1 Einleitung

Der vorliegende Umweltbericht enthält die Ergebnisse der zum Vorhabenbezogenen Bebauungsplan Nr. 17 "Kindertagesstätte am Mühlenweg" der Stadt Lübtheen durchgeführten Umweltprüfung und wird entsprechend dem Stand der Öffentlichkeits- und Behördenbeteiligung und der Abwägung fortgeschrieben. Er ist ein gesonderter Teil der Begründung. Den Umfang und Detaillierungsgrad der Umweltprüfung hat die Stadt Lübtheen nach Beteiligung der von der Planung berührten Träger öffentlicher Belange entsprechend § 4 (1) S. 1 BauGB bestimmt.

1.1 **Kurzdarstellung der Inhalte und Ziele des Bebauungsplans**

Inhalt und Ziele des Bebauungsplans

Die Stadt Lübtheen hat auf Ihrer Sitzung am 31.01.2017 den Aufstellungsbeschluss für den vorhabenbezogenen Bebauungsplan Nr. 17 „Kindertagesstätte am Mühlenweg“ gefasst. Der AWO Kreisverband Ludwigslust e.V. plant den Neubau einer Kindertagesstätte mit Nebengebäude und Außenspielfläche. Die Einrichtung soll Platz für insgesamt 114 Kinder schaffen, davon 30 Krippen- und 84 Kindergartenplätze (detailliert siehe Begründung).

Neufestsetzung von Baugebieten, Straßen, Ausbauten u.ä.

In der folgenden Übersicht werden die neu vorgenommenen Festsetzungen des Bebauungsplans aufgeführt, von denen erhebliche Auswirkungen auf die Umwelt ausgehen können:

Tabelle 1:

Kurzbezeichnung	Art/Maß der baulichen Nutzung	Standort (Lage, Nutzung)	Umfang / Fläche
Baugebiet „Kita“	Kindertagesstätte mit Außenspielfläche und Zuwegung	Nördlicher Stadtrand, Lagernutzung (aus aufgelöster Kleingartenanlage), Siedlungsgebüsch, Mühlenweg	ca. 0,56 ha

1.2 **Umweltfachgesetzliche Ziele und Ziele übergeordneter Planungen mit Bedeutung für den Bebauungsplan und deren Berücksichtigung bei der Planaufstellung**

Bei Aufstellung der Bauleitpläne sind die Belange des Umweltschutzes, einschließlich des Naturschutzes und der Landschaftspflege, zu berücksichtigen und in die Abwägung der öffentlichen und privaten Belange einzustellen (§§ 1, 1a, 2 BauGB). Bauleitpläne sind den Zielen der Raumordnung anzupassen (§ 1 (4) BauGB).

Fachgesetzliche Ziele des Umweltschutzes

- Nachhaltige Sicherung der Leistungs- und Funktionsfähigkeit des Naturhaushaltes, der Regenerationsfähigkeit und Nutzungsfähigkeit der Naturgüter, der Tier- und Pflanzenwelt, einschließlich ihrer Lebensstätten und Lebensräume, sowie der Vielfalt, Eigenart und Schönheit und des Erholungswertes von Natur und Landschaft im besiedelten und unbesiedelten Bereich (Ziele des Naturschutzes und der Landschaftspflege, § 1 Bundesnaturschutzgesetz BNatSchG),
- Erhalt und Entwicklung der biologischen Vielfalt, betreffend die Vielfalt an Lebensräumen und Lebensgemeinschaften, an Arten sowie die genetische Vielfalt (aus: Grundsätze des Naturschutzes und der Landschaftspflege, BNatSchG),
- Ausweisung besonderer Schutzgebiete für die Schaffung eines zusammenhängenden, europäischen ökologischen Netzes mit der Bezeichnung „NATURA 2000“ zur Wiederherstellung und Wahrung eines günstigen Erhaltungszustandes der natürlichen Lebensräume und der Arten von Gemeinschaftlichem Interesse, das Netz „NATURA 2000“ besteht aus Gebieten von gemeinschaftlicher Bedeutung [FFH-Gebiete] und aus Europäischen Vogelschutzgebieten (aus Richtlinie EG 92/43 vom 21.05.1992, FFH-Richtlinie),

- Sparsamer und schonender Umgang mit Grund und Boden, Begrenzung der Bodenversiegelung auf das notwendige Maß, Nutzung der Möglichkeiten zur Wiedernutzbarmachung von Flächen zur Nachverdichtung sowie anderer Maßnahmen zur Innenentwicklung (aus § 1a (2) BauGB),
- Schutz der Menschen, Tiere und Pflanzen, des Bodens, des Wassers, der Atmosphäre sowie der Kultur- und sonstigen Sachgüter vor schädlichen Umwelteinwirkungen (Gefahren, erhebliche Belästigungen oder erhebliche Nachteile für die Allgemeinheit oder die Nachbarschaft herbeiführende Luftverunreinigungen, Geräusche, Erschütterungen, Licht, Wärme, Strahlen), Vorbeugung des Entstehens schädlicher Umwelteinwirkungen (aus §§ 1 u. 3 BImSchG),
- Bewirtschaftung der Gewässer (oberirdische Gewässer, Grundwasser) derart, dass sie dem Wohl der Allgemeinheit und, damit im Einklang, dem Nutzen Einzelner dienen, dass vermeidbare Beeinträchtigungen ihrer ökologischen Funktionen und der direkt von ihnen abhängigen Landökosysteme und Feuchtgebiete im Hinblick auf ihren Wasserhaushalt unterbleiben und dass insgesamt eine nachhaltige Entwicklung gewährleistet wird (aus: Grundsatz der Wasserwirtschaft, § 6 Wasserhaushaltsgesetz WHG). Belange des Allgemeinwohls sind in Bezug auf die Gewässer u.a., dass die Grundwasserneubildung nicht durch Versiegelung von Bodenflächen oder durch andere Beeinträchtigungen des Versickerungsvermögens des Bodens behindert wird, dass bei der Einbringung von Stoffen eine Verunreinigung der Gewässer oder eine sonstige nachteilige Veränderung der Gewässer-eigenschaften nicht erfolgt und dass Gewässer und die Uferbereiche für die Natur und das Landschaftsbild von erheblicher Bedeutung sind,
- Ziele für das Schutzgut Wasser
 - Oberirdische Gewässer (§27 WHG)
 - Erreichen und Erhalten eines guten ökologischen Zustands
 - Erreichen und Erhalten eines guten chemischen Zustands
 - Grundwasser (§47 WHG)
 - Erreichen und Erhalten eines guten mengenmäßigen Zustands
 - Erreichen und Erhalten eines guten chemischen Zustands
- Eine Benutzung der Gewässer bedarf gemäß § 8 des Wasserhaushaltsgesetzes (WHG) der behördlichen Erlaubnis oder Bewilligung. Für die Einleitung von biologisch gereinigtem Abwasser aus Kleinkläranlagen ist nach § 8 WHG eine Erlaubnis bei der unteren Wasserbehörde zu beantragen,
- Das Niederschlagswasser soll gemäß § 55/2 WHG dort, wo es anfällt, ortsnah versickert, verrieselt oder direkt über eine Kanalisation ohne Vermischung mit Schmutzwasser in ein Gewässer eingeleitet werden, wenn wasserwirtschaftliche und gesundheitliche Belange dem nicht entgegenstehen. Darüber hinaus soll nicht schädlich verunreinigtes Niederschlagswasser (Dachflächenwasser) dezentral versickert werden,
- Gebot zur Vermeidung von Abfällen, insbesondere durch die Verminderung ihrer Menge und Schädlichkeit; stoffliche oder energetische Verwertung von vorhandenen Abfällen (aus Grundsätze der Kreislaufwirtschaft, § 4 Kreislaufwirtschafts- und Abfallgesetz); die Verwertung von Abfällen hat in der Regel Vorrang vor deren Beseitigung,
- Berücksichtigung der Belange des Denkmalschutzes und der Denkmalpflege bei öffentlichen Planungen und Maßnahmen, d.h. der Schutz, die Pflege und die wissenschaftliche Erforschung der Denkmale und das Hinwirken auf ihre sinnvolle Nutzung (aus: Aufgaben des Denkmalschutzes, § 1 Landes-Denkmalschutzgesetz, DSchG M-V).

Ziele der Raumordnung für den Geltungsbereich und den sonstigen Auswirkungsbereich des B-Plans

Lübtheen ist im aktuellen Regionalen Raumentwicklungsprogramm Westmecklenburg von 2011 (RREP WM) als Grundzentrum im Ländlichen Raum mit günstiger Wirtschafts-basis eingestuft. Grundzentren sollen als Standorte für die Versorgung der Bevölkerung ihres Nahbereiches mit Gütern und Dienstleistungen des qualifizierten wirtschaftlichen, sozialen und kulturellen Grundbedarfs gesichert und weiterentwickelt werden. Aufgrund der günstigen Stand-

ortbedingungen ist Lübtheen als Wirtschafts- und Siedlungsstandort zu stärken und weiterzuentwickeln, um einen nachhaltigen Beitrag zur wirtschaftlichen Entwicklung der Region Westmecklenburg zu leisten (detailliert siehe Begründung).

Nach den Gutachterlichen Landschaftsrahmenplänen ist weder der Biotopverbund im weiteren Sinne noch im engeren Sinne betroffen, noch sind Maßnahmen der ökologischen Raumentwicklung festgesetzt.

Darstellungen des F-Plans für den Geltungsbereich und den sonstigen Auswirkungsbereich des B-Plans

Der seit 2014 rechtswirksame Flächennutzungsplan der Stadt Lübtheen weist für den Bereich des Plangebietes Wohnbauflächen aus. In Wohngebieten nach BauNVO sind Kindertagesstätten als Anlagen für soziale Zwecke zulässig. Damit kann der vorhabenbezogene Bebauungsplan Nr. 17 mit der Festsetzung eines Baugebietes „Kindertagesstätte mit Außenspielfläche“ gemäß § 8 Abs. 2 BauGB als aus dem Flächennutzungsplan entwickelt angesehen werden.

Darstellung der Berücksichtigung der fachgesetzlichen Ziele

Gebietsschutz:

Prüfung zur Beeinträchtigung relevanter Schutzgebiete / Schutzziele notwendig.

Naturschutz:

Prüfung / Festlegung der notwendigen Schutzabstände zu §18 Bäumen nach NatSchAG – MV
Wasser:

Schutz der natürlichen Wasserressourcen, Erhaltung des lokalen Wasserkreislaufes

Boden:

Prüfen von Schutzauflagen, Sparsamer Umgang mit Boden, Schutz der natürlichen Bodenfunktion, Schutz und Wiederverwendung der Böden.

Immissionsschutz:

Schutz der Bevölkerung vor schädlichen Umwelteinflüssen (Lärm), aber besonderer Belang Kinderlärm

2 Beschreibung und Bewertung der ermittelten Umweltauswirkungen

2.1 Umweltzustand in dem vom Bebauungsplan erheblich beeinflussten Gebiet

Die in der Umweltprüfung zu berücksichtigenden Einzelbelange des Natur- und Umweltschutzes entsprechend § 1 (6) Nr. 7 BauGB werden in der folgenden Übersicht hinsichtlich ihrer Betroffenheit und ihres Zustandes in dem vom Bebauungsplan erheblich beeinflussten Gebiet beschrieben.

- Das vom Bebauungsplan erheblich beeinflusste Gebiet ist der Geltungsbereich. Soweit bei einzelnen Umweltbelangen gebietsübergreifende Auswirkungen entstehen, wird darauf im Einzelfall eingegangen.

Der Analyse des Umweltzustands liegen insbesondere Daten aus dem Portal www.umweltkaten.mv-regierung.de sowie ergänzende Bestandsaufnahmen im Gelände zugrunde.

Tabelle 2:

Umweltbelang	Betroffenheit ¹ (ja/nein, Umfang)	Beschreibung / Rechtsgrundlage
Erhaltungsziele / Schutzzweck der Gebiete von gemeinschaftlicher Bedeutung (FFH) u. Europäischen Vogelschutzgebiete ¹	<p>Nein,</p> <ul style="list-style-type: none"> - das FFH-Gebiet DE 2733-301 / das SPA- Gebiet DE 2733-401 sind in östlicher Richtung ca. 2000 m, hinter dem Gewerbegebiet, der K20 liegend, entfernt <p>Nein,</p> <ul style="list-style-type: none"> - das Europäische Vogelschutzgebiet DE 2732-473 ist in nördlicher Richtung, hinter der Begrünung im Umfeld / anliegend. - Der nächstgelegene Brutplatz der ziel- und managementrelevanten Art Weißstorch befindet sich in der Ortslage Lübtheen, ca. 1000 m vom Geltungsbereich entfernt. Damit liegt das Planvorhaben in dem zur Nahrungssuche genutzten 2-km-Horstumfeld. <p>Nein</p> <ul style="list-style-type: none"> - das FFH-Gebiet DE 2533-301 ist in nördlicher Richtung ca. 1700 m, hinter dem Gewerbegebiet liegend, entfernt 	<ul style="list-style-type: none"> - BNatSchG, NatSchAG M-V - DE 2733-301 „Lübtheener Heide und Trebser Moor“ - DE 2733-401 „Lübtheener Heide“ - - - DE 2732-473 „Mecklenburgisches Elbetal“ - - DE 2533-301 „Sude mit Zuflüssen“
Nationale Schutzgebiete (Nationalparke, Biosphärenreservate)	Nein, der Planungsbereich liegt vollständig im Biosphärenreservat Flusslandschaft Elbe Mecklenburg-Vorpommern BRN 3 - Entwicklungszone	- Zuständige Verwaltung (Naturschutz) Biosphärenreservatsamt
Schutzgebiete und Schutzobjekte des Naturschutzes nach Landesnaturschutzgesetz (NSG, LSG, Naturparke, Naturdenkmale, Geschützte Landschaftsbestandteile, Geschützte Biotope/Geotope, Alleen und Baumreihen)	<p>Nein</p> <p>geschützte Biotope. im 50 / 200m Untersuchungsraum,</p> <ul style="list-style-type: none"> - Im 200-m-Untersuchungsraum befinden sich geschützte Alleen 	<p>Biotope nach § 20 NatSchAG M-V</p> <p>Alleen und Baumreihen nach § 19 NatSchAG M-V</p> <p>Breitscheidstr.- L06 / Stellingstr. / Mühlenweg</p>
gesetzlich geschützte Bäume, nach Baumschutzverordnung / -satzung geschützte Bäume o. Großsträucher	Ja, im Geltungsbereich befinden sich geschützte Bäume	- Bäume, die dem gesetzlichen Baumschutz nach § 18 NatSchAG M-V unterliegen
Gewässerschutzstreifen und Waldabstand	Nein, nicht betroffen	<ul style="list-style-type: none"> - § 20 LWaldG - § 29 NatSchAG M-V
Tiere und Pflanzen, einschließlich ihrer Lebensräume	<p>Ja, Biotope der Siedlungen können durch das Vorhaben beeinflusst werden:</p> <p>Ortsrandlage Lübtheen: aufgelassene Kleingartenanlage, Verkehrsflächen, Grünfläche, Siedlungshecke.</p> <p>Im 500-m-Untersuchungsraum befinden sich v.a. folgende Biotope entsprechend der Bestandsaufnahme:</p> <ul style="list-style-type: none"> - Biotope der landwirtschaftlichen Nutzflächen, vorwiegend intensiv genutzt, hier Grün- und Ackerland. <p>Die Acker- und Grünlandflächen im 500-m-Untersuchungsraum sind</p>	

Umweltbelang	Betroffenheit ¹ (ja/nein, Umfang)	Beschreibung / Rechtsgrundlage
		<p>ggf. Nahrungsraum von Vogelarten der Roten Liste bzw. des Anhangs I der VSchRI, darunter Kranich, Dohle, Wespenbussard, Raubwürger und Weißstorch.</p> <ul style="list-style-type: none"> - Lineare Flurgehölze innerhalb des landwirtschaftlich genutzten Geländes, an Wegen, Nutzungsgrenzen und Gräben; - Prägende Gehölzarten sind Eichen, auch Kiefern / Birken (darunter zahlreiche Altbäume), im Unterwuchs der Hecken Weißdorn, Geißblatt, Eberesche, Schneeball, Salweide. In den Windschutzpflanzungen sind Pappeln und Eschenblättriger Ahorn bestimmend. - Ruderale Staudenfluren und Grünlandbrachen mit Hochstauden trockener bis frischer Standorte, entlang der Randbereichen der Nutzflächen. - Gewässer: grabenartig ausgebaute Bäche, hier Lübtheener Bach, (aber nicht Einzugsbereich). - Siedlungsflächen: Ortslage Lübtheen mit Wohn- und Gewerbeflächen sowie den dazugehörigen Freiflächen, Verkehrsflächen, Grünflächen) - HPNV-Einheit M10: Flattergras-Buchenwald einschließlich der Ausprägungen als Hainrispengras-Buchenwald und Waldschwingel-Buchenwald <p>Nach den Struktureigenschaften der Landschaft hat das Gelände im 500-m-Untersuchungsraum sektoral eine mittlere Bedeutung für den Arten- und Biotopschutz.</p> <p>Im 500-m-UR befinden sich mit den geschützte Biotope sowie Hecken und Alleen - Biotope mit einer hohen Bedeutung für den Arten- und Biotopschutz.</p>
Artenschutz (§§44ff BNatSchG, §§12ff FFH-RL, §§5ff VS-RL)		<p>Die aufgelassenen Gartenflächen im Geltungsbereich sind max. Nahrungsraum, aber keine Lebensstätte, von geschützten Arten. (Störpotential, Prädatorendruck, Nutzungsdruck beachten) Eine Kartierung von Amphibien / Reptilien erfolgte.</p> <p>Der artenschutzrechtliche Fachbeitrag zum B-Plan schließt aus, dass geplante Nutzungen bzw. die diese Nutzungen vorbereitenden Handlungen geeignet sind, Arten des Anhang IV der FFH-Richtlinie gegenüber Verbotstatbestände des § 44 Abs. 1 BNatSchG auszulösen.</p>
Fläche und Boden		<p>Nein ca. 0,4 ha bisheriger Kleingartenfläche Ja, Inanspruchnahme von Böden / geologischen Bildungen: Sandige diluviale Böden des norddeutschen Binnentiefenlandes, hier spätglaziale Tal und Beckensande grundwasserbestimmt, Anthropogen verändert (Nutzung als Lagerfläche!), feinanteilmarm</p> <ul style="list-style-type: none"> - Sand-Gley/ Braunerde- Gley (Braungley); - Ackerwertzahlen 14-28 - Austauschkapazität niedrig - Pufferkapazität niedrig-mittel - Luftkapazität hoch - Feldkapazität niedrig - Durchlässigkeit hoch <p>Bewertung des Bodenpotenzials: nutzungsgeprägte, deutlich veränderte Böden, mittlere Schutzwürdigkeit</p> <ul style="list-style-type: none"> - niedrige Gefahr Bodenkontamination - niedrige Verdichtungsgefahr <p>geringe bis mittlere Schutzwürdigkeit aus Sicht der Landschaftsrahmenplanung.</p>
Grund- und Oberflächenwasser		<p>Ja, Grundwasser kann indirekt betroffen sein:</p> <ul style="list-style-type: none"> - Lockergesteins-GWL, Flurabstand des obersten GWL ≤ 2 m, GW gegenüber flächenhaft eindringenden Schadstoffen gering geschützt <p>Nein, Oberflächengewässer sind am Geltungsbereich nicht vorhanden Einzugsbereich - LAWA-Route: 5936379390 Sude von Pegel Garlitz bis Graben aus Quassel Tiefe Süß-/Salzwassergrenze-Abfrage Tiefenlage: -10</p>

Umweltbelang	Betroffenheit ¹ (ja/nein, Umfang)	Beschreibung / Rechtsgrundlage
	- Festgesetzte Trinkwasserschutzzonen sind nicht vorhanden.	Bewertung: großräumig betrachtet Bereich mit sehr hoher Schutzwürdigkeit des Grundwassers
Klima und Luft	Ja, Klima / Luft können im lokalen Maßstab durch Vergrößerung der stark versiegelten Siedlungsfläche und den Baukörpern betroffen sein:	<ul style="list-style-type: none"> - maritim geprägtes Binnenplanarklima, vorherrschend Westwindlagen - geringe regionale u. örtliche Grundbelastung mit Luftschadstoffen, Lokale, teilweise temporäre Emissionen von Stäuben und Ammoniak resultieren v.a. aus der landwirtschaftlichen Viehhaltung sowie der Düngung und Bodenbearbeitung. - Die im Untersuchungsraum vorhandene geringe Reliefenergie und die vorhandenen Bauflächen lassen Kaltluftströmungen in Richtung auf die Wohngebiete der Stadt Lübtheen nicht erwarten. Bewertung Klima / Luft: geringes bioklimatisches Belastungspotenzial, geringe lufthygienische Belastung
Wirkungsgefüge der Komponenten des Naturhaushaltes	Ja, Wirkungsgefüge, Wechselbeziehungen können betroffen sein:	<p>Wirkungsgefüge können sehr umfassend und vielfältig sein, so dass sich die Beschreibung auf die örtlich wesentlichen Sachverhalte beschränken muss.</p> <p>Typische Wirkungsgefüge und Wechselbeziehungen sind:</p> <ul style="list-style-type: none"> - Zusammenhang von hoher Versickerungsleistung des Bodens, im Zusammenwirken mit der Struktur und Verdunstungsleistung der Vegetation, und dem Vermögen des Landschaftshaushaltes Niederschlagswasser zurückzuhalten und die Fließgewässer von Hochwasserereignissen zu entlasten. - Zusammenhang zwischen örtlichem Kleinklima und Vegetationsstruktur / Bebauung der Landschaft. Verlust der kleinklimatischen Ausgleichsfunktion von Freiflächen und Wärmeakkumulation durch Bebauung.
Landschaft (landschaftliche Freiräume, Landschaftsbild)	Aufgrund der angrenzend vorhandenen Bebauung sind landschaftliche Freiräume entsprechend der landesweiten Erfassung nicht betroffen.	<p>Ja, der B-Plan kann durch Bebauung Veränderungen des Landschaftsbildes hervorrufen, die folgenden Bereich betreffen:</p> <ul style="list-style-type: none"> - Landschaftsraum „Niederung der Rögnitz“: (LB 18) Tal mit sehr flach geneigten Hängen, dichtes Netz von Fließgewässern; zahlreiche Alleen, Hecken, Restwaldflächen, welche die intensiv genutzten Acker- und Grünlandflächen gliedern; niederungstypisch ausgeprägte Nutzungsvielfalt; Stadt Lübtheen mit markanter Silhouette und umfangreichem Straßenbaumbestand; in hohem Maße schützenswertes Landschaftsbild. Landschaftsraum mit insgesamt sehr hoher Bedeutung des Landschaftsbildes. - Lokal ist das Landschaftsbild geprägt durch die Lage am Rand von Lübtheen im Bereich des Kleingartenringes. Bewertung des Landschaftsbildes am Ort des B-Plans: Landschaftsraum mit insgesamt hoher Schutzwürdigkeit des Landschaftsbildes, örtlich Vorprägung durch benachbarte / vorhandene Nutzung.
Biologische Vielfalt	Ja, biologische Vielfalt kann durch Lebensraumverlust betroffen sein:	<p>Biologische Vielfalt“ umfasst die Variabilität unter Organismen jeglicher Herkunft, darunter unter anderem Land-, Meeres- und sonstige aquatische Ökosysteme und die ökologischen Komplexe, zu denen sie gehören; dies umfasst die Vielfalt innerhalb der Arten und zwischen den Arten und die Vielfalt der Ökosysteme (Art. 2 (2) Biodiversitätskonvention).</p> <p>Die Beurteilung der biologischen Vielfalt kann nur naturraumgebunden erfolgen und hat die natürlichen Verhältnisse sowie Einflüsse des Menschen auf die Vielfalt an Standorten und Biotopen zu berücksichtigen. Dabei wird die vom LUNG M-V übermittelte Biodiversitäts-Checkliste berücksichtigt.</p>

Umweltbelang	Betroffenheit ¹ (ja/nein, Umfang)	Beschreibung / Rechtsgrundlage
		<ul style="list-style-type: none"> - Für die Situation im 500-m-Untersuchungsraum sind Biotope der Agrarlandschaft (Grünland, Acker) mit langjähriger Nutzungskontinuität sowie Flurgehölze prägend. Weiterhin sind vor allem Siedlungsbiotop vorhanden. Vielfalt und Alter (Reifegrad) der Ökosysteme sprechen außerhalb der Ortslage für eine mittlere-hohe Artenvielfalt an Tieren und Pflanzen. - Überörtliche Verbundräume und funktionale Beziehungen: Lübtheen liegt im Randbereich des Elbetals als eine Leitlinie für den Vogelzug, außerhalb der Bereiche mit hoher Dichte des Vogelzugs. - Westlich – Randlage zum Biotopverbund im weiteren Sinne - Örtliche Verbundräume und Beziehungen bestehen bei der Brutvogelfauna durch funktionale Beziehungen zwischen Brutplätzen und Äsungsflächen bzw. Jagdräumen, die sich auch über den Geltungsbereich erstrecken. (Überflug)
Menschen, menschliche Gesundheit, Bevölkerung	Ja, Wohnbereiche können durch Immissionen betroffen sein:	<ul style="list-style-type: none"> - Benachbarte Wohnbebauung, östlich an der L06 und südlich, sonst Gewerbe und Schule
Klima und Luft	Ja, Klima / Luft können im lokalen Maßstab durch Vergrößerung der stärker bebauten Siedlungsfläche und der Baukörper betroffen sein:	<ul style="list-style-type: none"> - maritim geprägtes Binnenplanarklima, vorherrschend Westwindlagen. - Der Deutsche Wetterdienst ermittelte für den Raum Boizenburg (ca. 30 km nordwestlich von Lübtheen) für das Jahr 1997 584 l/m² Niederschlag, eine Mitteltemperatur von 9°C sowie 88 Frosttage, für den TrÜbPI Lübtheen 620 l/m² Niederschlag, eine Mitteltemperatur von 8,5 °C und 98 Frosttage¹. - geringe regionale Grundbelastung mit Luftschadstoffen. - Lokale, teilweise geringe temporäre Emissionen von Stäuben und Ammoniak resultieren v.a. aus der landwirtschaftlichen Bodenbearbeitung. - örtliche Grundbelastung mit Luftschadstoffen durch vorhandenen Gewerbebetriebe und Verkehr. - Die im Untersuchungsraum vorhandene geringe Reliefenergie und die vorhandenen Niederungs- und Bauflächen lassen Kaltluftströmungen in Richtung auf die Wohnbebauung nicht erwarten. <p>Bewertung Klima / Luft: geringes bioklimatisches Belastungspotenzial, geringe lufthygienische Belastung</p>
Kultur- und sonstige Sachgüter (z.B. Boden- und Baudenkmale)	Nein	Baudenkmale sind bekannt. Dr. Chrysander- Parkanlage mit Büste im Norden vom Geltungsbereich
Vermeidung von Emissionen	Ja,	<ul style="list-style-type: none"> - durch das Planvorhaben können Auswirkungen durch Emissionen von Lärm und Licht entstehen.
Sachgerechter Umgang mit Abwässern	Ja, im geplanten Baugebiet können Abwässer anfallen	LWaG (Pflicht zur ordnungsgemäßen Abwasserbeseitigung)
Sachgerechter Umgang mit Abfällen	Ja, im geplanten Baugebiet können entsorgungspflichtigen Abfällen anfallen	AbfG (Pflicht zur Abfallvermeidung, zur Abfallverwertung und zur gemeinwohlverträglichen Abfallbeseitigung)
Nutzung erneuerbarer Energien / effiziente Nutzung von Energie	Nein, das Planvorhaben dient nicht vordringlich der Erzeugung erneuerbarer Energien.	- Soweit derartige Anlagen errichtet und betrieben werden sollen, sind gesonderte Genehmigungsverfahren durchzuführen.

¹ Historisch-genetische Rekonstruktion des ehem. Marine- Artillerie- Arsenalss Jessenitz, Oberfinanzdirektion Hannover, Landesbauabteilung, Mull und Partner Ingenieurgesellschaft mbH, Garbsen

Umweltbelang	Betroffenheit ¹ (ja/nein, Umfang)	Beschreibung / Rechtsgrundlage
Darstellungen von Landschaftsplänen	Nein, kein Landschaftsplan vorhanden.	-
Darstellungen anderer Umwelt-Fachpläne	Nein	-
Erhaltung der bestmöglichen Luftqualität in Gebieten, in denen durch Rechtsverordnung festgesetzte Immissionsgrenzwerte nicht überschritten werden	Nein	-
Wechselwirkungen zwischen den einzelnen Belangen der Schutzgüter Tiere/Pflanzen, Boden, Wasser, Klima/Luft, Mensch, Kultur- und sonstige Sachgüter	Ja, Wechselwirkungen können durch nutzungsbedingte Emissionen verursacht werden.	- Siehe unter Emissionen - „duldungspflichtiger“ Kinderlärm

¹ Betroffenheit = sachliche Betroffenheit bzw. räumliche Überschneidung mit dem vom Plan erheblich beeinflussten Gebiet; bei Gebieten von gemeinschaftlicher Bedeutung und Europäischen Vogelschutzgebieten, die ggf. eine gesonderte Prüfung erfordern, räumliche Überschneidung mit dem Wirkungsbereich des Plans.

Prognose über die Entwicklung des Umweltzustands bei Nichtdurchführung der Planung

Tabelle 3:

Umweltbelang	Entwicklung des Umweltzustands bei Nichtdurchführung der Planung
Erhaltungsziele / Schutzzweck der Gebiete von gemeinschaftlicher Bedeutung (FFH) u. Europäischen Vogelschutzgebiete ¹	keine positiven Auswirkungen, da derzeitige Lagerwirtschaft nicht förderlich für Artenvielfalt
Nationale Schutzgebiete (Nationalparke, Biosphärenreservate)	Nutzung bleibt im Bestand erhalten
Schutzgebiete und Schutzobjekte des Naturschutzes nach Landesnaturschutzgesetz (NSG, LSG, Naturparke, Naturdenkmale, Geschützte Landschaftsbestandteile, Geschützte Biotop/Geotope, Alleen und Baumreihen)	keine positiven Auswirkungen, da derzeitige Lagerwirtschaft nicht förderlich für Artenvielfalt
gesetzlich geschützte Bäume, nach Baumschutzverordnung / -satzung geschützte Bäume o. Großsträucher	Keine neuen Störungen oder Beeinträchtigungen des Wurzelraumes durch Baumaßnahme
Gewässerschutzstreifen und Waldabstand	nicht relevant und keine positiven Auswirkungen, da derzeitige Lagerwirtschaft nicht förderlich für Artenvielfalt
Tiere und Pflanzen, einschließlich ihrer Lebensräume	sporadische statt kontinuierliche Störung
Artenschutz (§§44ff BNatSchG, §§12ff FFH-RL, §§5ff VS-RL)	Erhaltung von Lebensräumen und sporadische statt kontinuierliche Störung
Fläche und Boden	Erhaltung offener Böden
Grund- und Oberflächenwasser	Erhaltung offener Böden
Klima und Luft	nicht relevant, da zu geringe Größe
Landschaft (landschaftliche Freiräume, Landschaftsbild)	Erhaltung von offener Landschaft
Menschen, menschliche Gesundheit, Bevölkerung	nicht relevant für die Natur
Kultur- und sonstige Sachgüter (z.B. Boden- und Baudenkmale)	nicht relevant

Umweltbelang	Entwicklung des Umweltzustands bei Nichtdurchführung der Planung
Vermeidung von Emissionen	Baubedingte Beeinträchtigungen werden vermieden
Sachgerechter Umgang mit Abwässern	Abwässer entfallen, kein zusätzlicher Anfall gebündelter Niederschlagswässer
Sachgerechter Umgang mit Abfällen	Kita bedingte Abfälle entfallen vor Ort

2.2 Prognose über die Entwicklung des Umweltzustands bei Durchführung der Planung

Voraussichtliche Merkmale und Auswirkungen des Baugebietes entsprechend der geplanten Festsetzungen

Bei Ausschöpfung der Festsetzungen kann voraussichtlich von folgenden Auswirkungen des Baugebietes ausgegangen werden:

- Überbauung mit dem Gebäude, Versiegelung und sonstige Befestigung von Flächen,
- Parkverkehr mit entsprechenden Lärm- und Lichtemissionen.
- „duldungspflichtiger“ Kinderlärm

Entwicklung des Umweltzustands bei Durchführung der Planung

Für die vom Bebauungsplan betroffenen Umweltbelange wird in der folgenden Übersicht eine prognostische Beschreibung der voraussichtlichen Planungsauswirkungen und, soweit möglich, eine Bewertung (Einschätzung über die Erheblichkeit) der Auswirkungen vorgenommen.

Tabelle 4:

Umweltbelang	Beschreibung der Auswirkung der Planung	erheblich (ja / nein)
Erhaltungsziele / Schutzzweck der Gebiete von gemeinschaftlicher Bedeutung (FFH) u. Europäischen Vogelschutzgebiete ¹	- NATURA-2000-Gebiete werden nicht überplant oder in ihren Schutzziele wesentlich beeinträchtigt.	Nein
Nationale Schutzgebiete (Nationalparke, Biosphärenreservate)	Biosphärenreservate schließen Siedlungsflächen und deren Entwicklung mit ein. Für das Gebiet ist das Planvorhaben flächenmäßig nicht bedeutsam.	Nein
Schutzgebiete und Schutzobjekte des Naturschutzes nach Landesnaturschutzgesetz (NSG, LSG, Naturparke, Naturdenkmale, Geschützte Landschaftsbestandteile, Geschützte Biotope/Geotope, Alleen und Baumreihen)	Alleen und Baumreihen – Baumschutz beachten	Nein
Nach NatSchAG M-V, Baumschutzverordnung / -satzung geschützte Bäume o. Großsträucher	Im Geltungsbereich befinden sich Schutzobjekte. Die Fällung und Rodung von Bäumen in der Baufläche ist unvermeidlich.	Nein
Wald	Es befindet sich kein Wald im Geltungsbereich oder der näheren Umgebung	Nein
Tiere und Pflanzen, einschließlich ihrer Lebensräume	Im Geltungsbereich werden Pflanzen, (Tiere) und die Lebensräume beeinflusst.	Nein

Umweltbelang	Beschreibung der Auswirkung der Planung	erheblich (ja / nein)
Artenschutz (§§44ff BNatSchG, §§12ff FFH-RL, §§5ff VS-RL) ¹	Es sind zum gegenwärtigen Zeitpunkt keine Lebensstätten der nach Anhangs I der VSchRI besonders geschützten bzw. vom Aussterben bedrohten Arten vorgefunden worden. vorhandenes Störpotentials (Bebauung / Landesstraße) Es sind zum gegenwärtigen Zeitpunkt keine Lebensstätten von nach § 44 BNatSchG besonders geschützten bzw. vom Aussterben bedrohten Arten vorgefunden worden. (Siehe AFB)	Nein, der europarechtliche Verbotstatbestand ist nicht erfüllt nein
Boden	Im Plangebiet weiterer Verlust der natürlichen Bodenfunktionen durch Abtrag des belebten Oberbodens und Versiegelung im Bereich	Nein
Grund- und Oberflächenwasser	Vergrößerung versiegelter Baufläche mit Verlust der Versickerungsfunktion des Bodens und Erzeugung höherer Abflüsse von versiegelten Flächen bei starken Niederschlagsereignissen, Tauwetter usw. Bei ordnungsgemäßem Betrieb, Überwachung geringer Verschmutzung des Oberflächenwassers keine schädliche Verunreinigung des Grundwassers.	Nein
Klima und Luft	Lokale Vergrößerung des kleinklimatischen Belastungsraums durch Vergrößerung von Siedlungsfläche. Keine Beeinträchtigung lokal klimarelevanter Luftaustauschbeziehungen. Siehe auch unter Vermeidung von Emissionen.	Nein
Wirkungsgefüge der Komponenten des Naturhaushaltes	Das Vermögen des Landschaftshaushaltes, Niederschlagswasser zurückzuhalten wird durch Vergrößerung versiegelter Fläche beeinträchtigt. Durch Anlagen und Vorkehrungen zur ggf. Versickerung / schadfreie Ableitung sind Maßnahmen zur Regelung der Entwässerung zu treffen. Lokale Vergrößerung des kleinklimatischen Belastungsraums durch Bauflächen. Keine Beeinträchtigung lokal klimarelevanter Luftaustauschbeziehungen. Verlust der Lebensräume ist kompensierbar.	Nein
Landschaft (Landschaftsbild)	Durch weitere Überbauung geht der bisherige Charakter der Fläche als genutzter Freiraum vor der Bebauung teilweise verloren. Die kulturlandschaftlich geprägte Eigenart, Vielfalt und Schönheit des Landschaftsbildes im Baugebiet wird verändert. Keine / sehr geringe Fernwirkung durch vorhandene Abschirmung	Nein
Biologische Vielfalt	städtische Randlage geschützte Arten sind nach derzeitigem Kenntnisstand nicht betroffen.	Nein
Menschen, menschliche Gesundheit, Bevölkerung	Siehe bei Vermeidung von Emissionen	Nein
Kultur- und sonstige Sachgüter (z.B. Boden- und Baudenkmale)	Im Geltungsbereich werden keine archäologischen Fundplätze vermutet. Baubegleitende Beobachtung und mögliche Bauverzögerung beachten.	Nein
Vermeidung von Emissionen	Durch das geplante Baugebiet können betriebsbedingte Emissionen entstehen von: - Lärm und - Licht	Nein
Sachgerechter Umgang mit Abwässern	Schmutzabwasser wird dem bestehenden Abwassersystem zugeführt.	Nein
Sachgerechter Umgang mit Abfällen	Siedlungsabfälle werden über kommunale Abfallentsorgung im Gebiet abgeführt.	Nein
Wechselwirkungen zwischen den einzelnen Belangen der Schutzgüter Tiere/Pflanzen, Boden, Wasser, Klima/Luft,	Wechselwirkungen sind so komplex und vielfältig das keine umfassende Darstellung möglich ist. Wechselwirkungen treten bei Bautätigkeiten vor allem mit dem Artenschutz (Störungen), oder dem Bodenschutz (Versiegelung) auf.	Nein

Umweltbelang	Beschreibung der Auswirkung der Planung	erheblich (ja / nein)
Mensch, Kultur- und sonstige Sachgüter		

Rücksichtnahmepflicht agrarstruktureller Belange

Landwirtschaftliche Flächen werden nicht entzogen.

Berücksichtigung der Umweltschutzbelange nach §1a BauGB

- NATURA-2000: nicht betroffen
- Bodenschutz: Das Gebot zum sparsamen Umgang mit Grund und Boden wurde berücksichtigt. Die im B-Plan vorgehaltene Fläche wurde entsprechend dem Bedarf für die Versorgung der Bevölkerung am Standort notwendig. Für Wald oder zu Wohnzwecken genutzte Flächen werden nicht in Anspruch genommen.
- Zur Anwendung der Eingriffsregelung nach dem Bundesnaturschutzgesetz wurde eine Eingriffs- / Ausgleichsplanung erstellt und in der Begründung dokumentiert. Es werden entsprechende Festsetzungen zum Ausgleich getroffen.

direkte und etwaige indirekte, sekundäre, kumulative, grenzüberschreitende positive oder negative Auswirkungen des geplanten Vorhabens auch auf Ebene der Europäischen Union oder auf Bundes-, Landesebene

- nicht relevant, keine grenzüberschreitende Auswirkungen zu erwarten

Auswirkung die auf Grund der Anfälligkeit der nach dem Bebauungsplan zulässigen Vorhaben für schwere Unfälle oder Katastrophen zu erwarten sind

- nicht relevant, zulässigen Vorhaben (Kita) lassen keine Anfälligkeit für schwere Unfälle oder Katastrophen erwarten

2.3 Maßnahmen zur Vermeidung, Minderung und zum Ausgleich nachteiliger Auswirkungen

In der Begründung unter dem Kapitel Eingriff/Ausgleich werden Vorkehrungen und Maßnahmen zur Vermeidung, Minderung und zum Ausgleich erheblicher Beeinträchtigungen des Naturhaushaltes und des Landschaftsbildes dargelegt.

Dazu gehören folgende Maßnahmen:

- Bei den Bodenarbeiten sind die einschlägigen Bestimmungen des Bodenschutzes zu berücksichtigen. Der kulturfähige Oberboden (teilweise ca. 0,2 m starke Oberbodenschicht) ist vor der Herstellung der Baukörper zu beräumen, auf Mieten fachgerecht zwischen zu lagern und soweit im Umfang möglich zum Wiedereinbau als Vegetationstragschicht auf den zu begrünenden Flächen oder zum Ausgleich der Bodenbewegungen zu verwenden.
- Bäume dürfen auch im Traufbereich nicht geschädigt werden. Dies ist insbesondere bei Baumaßnahmen zu beachten. Bei Bauarbeiten sind die aktuellen gesetzlichen Bestimmungen zum Baumschutz auf Baustellen zu berücksichtigen. Befestigungen, Tiefbauarbeiten u.ä. im Traufbereich der geschützten Bäume müssen grundsätzlich vermieden werden. Ausnahmen beim Baumschutz bedürfen der vorherigen Zustimmung der zuständigen Naturschutzbehörde.

- Befestigte Flächen sind, soweit möglich, in versickerungsfähiger Bauweise auszuführen. Oberflächlich anfallendes Niederschlagswasser, u.a. Abwasser, darf ungereinigt / verschmutzt nicht in Gewässer eingeleitet oder abgeschwemmt werden.
- Zur Minderung von Auswirkungen auf das Landschaftsbild und zur Erhaltung der biologischen Vielfalt dienen die Erhaltung von Randgehölzen / Baumreihen an der nördlichen / östlichen Geltungsbereichsgrenze.

Maßnahmen zum Ausgleich verbleibender erheblicher Auswirkungen

A. Grünordnerische Maßnahmen im Geltungsbereich

- Erhaltung von Bäumen
- Anpflanzen einer Schnitthecke zur Abschirmung der Parkanlage

B. zugeordnete Maßnahmen im sonstigen Gemeindegebiet

- Ersatzpflanzung für Baumbeeinträchtigungen
- Heckenumbau Fichte in zweireihige Hecke
- Umbau der aufgelassenen Kleingärten zur Streuobstwiese

2.4 Artenschutzrechtlicher Fachbeitrag

Eine Prüfung, ob einem Planvorhaben naturschutzrechtliche Verbote, insbesondere solche nach § 44 BNatSchG entgegenstehen, ist innerhalb des Bauleitplanverfahrens notwendig. Bestandserfassungen sind aber nur erforderlich, wenn ein möglicher artenschutzrechtlicher Verbotstatbestand auf andere Art und Weise nicht rechtssicher bestimmt werden kann.

Protokollarische Kontrollbegehungen für Amphibien und Reptilien erfolgten.²

Anlagenbedingt und betriebsbedingte Beeinträchtigungen

Die Intensität der Arbeiten ist mit der derzeitigen möglichen Nutzung der unmittelbar angrenzenden Flächen gleichzusetzen. Aufgrund der Lage der benachbarten Flächen ist die Nutzung der Flächen nicht als Beeinträchtigung zu bewerten. Die Intensität der Arbeiten ist nicht mit der derzeitigen aufgegebenen Nutzung (Kleingarten), aber mit der im rechtswirksamen F-Plan zulässigen Nutzung gleichzusetzen.

Baubedingte Beeinträchtigungen

Die baubedingten Beeinträchtigungen umfassen die Errichtung von befestigten Flächen und Gebäuden, sowie Freiflächen für Spiel und Sport. Entsprechend sind diese Arbeiten als zeitlich befristete zusätzliche Beeinträchtigung zu bewerten.

Die in M-V vorkommenden Pflanzen- und Tierarten des Anhangs IV der FFH-Richtlinie wurden auf Ihre Relevanz geprüft. Die überwiegende Mehrzahl der Arten ist für den vorliegenden rechtskräftigen B-Plan nicht relevant.

Amphibien- und Reptilienkartierung im Rahmen der B-Planverfahren B-Pläne Nr. 16 und 17 in Lübtheen am 24.08.2018/ 13.09.2018/ 17.09.2018 durch Pöyry Deutschland GmbH, Ellerried 5, 19061 Schwerin, Betr. 118002301

² Amphibien- und Reptilienkartierung im Rahmen der B-Planverfahren B-Pläne Nr. 16 und 17 in Lübtheen am 24.08.2018/ 13.09.2018/ 17.09.2018 durch Pöyry Deutschland GmbH, Ellerried 5, 19061 Schwerin, Betr. 118002301

Tabelle 5: In Mecklenburg-Vorpommern lebende, durch Aufnahme in den Anhang II/IV der FFH-Richtlinie „streng geschützte“ Pflanzen und Tierarten“

Gruppe	wiss. Artname	deutscher Artname	A II FFH- RL	FFH RL	Bemerkungen zum Lebensraum
Gefäßpflanzen	<i>Angelica palustris</i>	Sumpf-Engelwurz	/	IV	nasse, nährstoffreiche Wiesen
Gefäßpflanzen	<i>Apium repens</i>	Kriechender Scheiberich	/	IV	Stillgewässer
Gefäßpflanzen	<i>Cypripedium calceolus</i>	Frauenschuh	/	IV	Laubwald
Gefäßpflanzen	<i>Jurinea cyanoides</i>	Sand-Silberscharte	*	IV	Sandmagerrasen
Gefäßpflanzen	<i>Liparis loeselii</i>	Sumpf-Glanzkraut	/	IV	Niedermoor
Gefäßpflanzen	<i>Luronium natans</i>	Schwimmendes Froschkraut	II	IV	Gewässer
Moose	<i>Dicranum viride</i>	Grünes Besenmoos	/		Findlinge, Wald
Moose	<i>Hamatocaulis vernicosus</i>	Firnsglänzendes Sichelmoos	/		Flach- und Zwischenmooren, Nasswiesen
Molusken	<i>Anisus vorticulus</i>	Zierliche Tellerschnecke	/	IV	Sümpfe/ Pflanzenreiche Gewässer
Molusken	<i>Vertigo angustior</i>	Schmale Windelschnecke	/		Feuchte Lebensräume, gut ausgeprägte Streuschicht
Molusken	<i>Vertigo geyeri</i>	Vierzählige Windelschnecke	/		Reliktpopulationen
Molusken	<i>Vertigo moulinsiana</i>	Bauchige Windelschnecke	/		Feuchtgebiete vorwiegend Röhrichte und Großseggenriede
Molusken	<i>Unio crassus</i>	Gemeine Flussmuschel	/	IV	Fließgewässer
Libellen	<i>Aeshna viridis</i>	Grüne Mosaikjungfer		IV	Gewässer
Libellen	<i>Gomphus flavipes</i>	Asiatische Keiljungfer		IV	Bäche
Libellen	<i>Leucorrhinia albifrons</i>	Östliche Moosjungfer		IV	Teiche
Libellen	<i>Leucorrhinia caudalis</i>	Zierliche Moosjungfer		IV	Teiche
Libellen	<i>Leucorrhinia pectoralis</i>	Große Moosjungfer	/	IV	Hoch/Zwischenmoor
Libellen	<i>Sympecma paedisca</i>	Sibirische Winterlibelle		IV	?
Käfer	<i>Cerambyx cerdo</i>	Heldbock	/	IV	Alteichen über 80 Jahre
Käfer	<i>Dytiscus latissimus</i>	Breitrand	/	IV	stehende Gewässer
Käfer	<i>Graphoderus bilineatus</i>	Schmalbindiger Breitflügel-Tauchkäfer	/	IV	Gewässer
Käfer	<i>Osmoderma eremita</i>	Eremit, Juchtenkäfer	*	IV	Wälder/Mulmbäume
Käfer	<i>Lucanus cervus</i>	Hirschkäfer	/		Eichen (Alt-Totbäume)
Käfer	<i>Carabus menetriesi</i>	Menetries' Laufkäfer	*		
Falter	<i>Lycaena dispar</i>	Großer Feuerfalter	/	IV	Moore, Feuchtwiesen
Falter	<i>Lycaena hele</i>	Blauschillernder Feuerfalter	/	IV	Feuchtwiesen /Quellflüsse
Falter	<i>Proserpinus proserpina</i>	Nachtkerzenschwärme		IV	Trockene Gebiete/Wald
Fische	<i>Acipenser sturio</i>	Europäischer Stör	II		Gewässer
Rundmäuler	<i>Petromyzon marinus</i>	Meerneunauge	/		Gewässer
Rundmäuler	<i>Lampetra fluviatilis</i>	Flussneunauge	/		Gewässer
Rundmäuler	<i>Lampetra planeri</i>	Bachneunauge	/		Gewässer
Lurche	<i>Bombina</i>	Rotbauchunke	/	IV	Gewässer/Wald
Lurche	<i>Bufo alamita</i>	Kreuzkröte		IV	Sand/Steinbrüche
Lurche	<i>Bufo viridis</i>	Wechselkröte		IV	Sand/Lehmgebiete
Lurche	<i>Hyla arborea</i>	Laubfrosch		IV	Hecke/Gebüsch/Waldränder/Feuchtgebiet
Lurche	<i>Pelobates fuscus</i>	Knoblauchkröte		IV	Sand/Lehmgebiete
Lurche	<i>Rana arvalis</i>	Moorfrosch		IV	Moore/Feuchtgebiete
Lurche	<i>Rana dalmatina</i>	Springfrosch		IV	Wald/Feuchtgebiete
Lurche	<i>Rana lessonae</i>	Kleiner Wasserfrosch		IV	Wald/Moore
Lurche	<i>Triturus cristatus</i>	Kammolch	/	IV	Gewässer
Kriechtiere	<i>Coronela austriaca</i>	Schlingnatter		IV	Trockenstandorte /Felsen
Kriechtiere	<i>Emys orbicularis</i>	Europäische Sumpfschildkröte	/	IV	Gewässer/Gewässernähe
Kriechtiere	<i>Lacerta agilis</i>	Zauneidechse		IV	Hecken/Gebüsche/Wald
Meeressäuger	<i>Phocoena</i>	Schweinswal	/	IV	Ostsee
Meeressäuger	<i>Halichoerus grypus</i>	Kegelrobbe	/		Ostsee
Meeressäuger	<i>Phoca vitulina</i>	Seehund	/		Ostsee
Fledermäuse	Barbastela barbastellus	Mopsfledermaus	/	IV	Kulturlandschaft/Wald/Siedlungsgeb.
Fledermäuse	Eptesicus nilssonii	Nordfledermaus		IV	Kulturlandschaft/Wald/Siedlungsgeb.
Fledermäuse	Eptesicus serotinus	Breitflügel-Fledermaus		IV	Kulturlandschaft/Wald/Siedlungsgeb.
Fledermäuse	<i>Myotis brandtii</i>	Große Bartfledermaus		IV	Kulturlandschaft/Gewässer
Fledermäuse	<i>Myotis dasycneme</i>	Teichfledermaus	/	IV	Gewässer/Wald
Fledermäuse	<i>Myotis daubentonii</i>	Wasserfledermaus		IV	Gewässer/Wald
Fledermäuse	<i>Myotis</i>	Großes Mausohr	/	IV	Wald
Fledermäuse	Myotis mystacinus	Kleine Bartfledermaus		IV	Kulturlandschaft/Siedlungsgeb.
Fledermäuse	<i>Myotis nattereri</i>	Fransenfledermaus		IV	Kulturlandschaft/Wald

Gruppe	wiss. Arname	deutscher Arname	A II FFH- RL	FFH RL	Bemerkungen zum Lebensraum
Fledermäuse	<i>Nyctalus leisleri</i>	Kleiner Abendsegler		IV	Wald
Fledermäuse	<i>Nyctalus noctula</i>	Abendsegler		IV	Gewässer/Wald/Siedlungsgeb
Fledermäuse	<i>Pipistrelus nathusii</i>	Rauhhaufledermaus		IV	Gewässer/Wald
Fledermäuse	Pipistrellus	Zwergfledermaus		IV	Kulturlandschaft/Siedlungsgeb
Fledermäuse	Pipistrellus pygmaeus	Mückenfledermaus		IV	Kulturlandschaft/Siedlungsgeb
Fledermäuse	Plecotus auritus	Braunes Langohr		IV	Kulturlandschaft/Wald/Siedlungsgeb
Fledermäuse	Plecotus austriacus	Graues Langohr		IV	Kulturlandschaft/Siedlungsgeb
Fledermäuse	Vespertilio murinus	Zweifarbflledermaus		IV	Kulturlandschaft/Siedlungsgeb
Landsäuger	Canis lupus	Wolf	*	IV	
Landsäuger	<i>Castor fiber</i>	Biber	I	IV	Gewässer
Landsäuger	Lutra	Fischotter	I	IV	Gewässer / Land
Landsäuger	<i>Muscardinus avelanarius</i>	Haselmaus		IV	Mischwälder mit Buche /Hasel

*prioritäre Art

fett gedruckte Arten können aufgrund des Lebensraumes, oder des Aktionsradius als betroffen nicht ausgeschlossen werden *kursiv geschriebene Arten sind bereits aufgrund des Lebensraumes als betroffen auszuschließen*

Für die nachfolgend aufgeführten verbleibenden Arten, die im Gebiet vorkommen könnten, wird primär geprüft, ob die geplanten Nutzungen bzw. die diese Nutzungen vorbereitenden Handlungen geeignet sind, diesen Arten gegenüber Verbotstatbestände des § 44 BNatSchG auszulösen.

Säugetiere

Fischotter / Biber:

Der Fischotter / Biber ist entsprechend Rasterkartierung (FFH- Gebiet DE 2533-301 „Sude mit Zuflüssen“) aufgezeigt. Aufgrund der als Insel eingekapselten Lage ist bei Wanderbewegungen entlang des Lübtheener Baches ein Abschwenken von der Ortslage Lübtheen (zu lange verrohrte Strecken / Prädatoren / Störungen durch dichte Bebauung) gegeben und damit eine Betroffenheit innerhalb dieser Insel auszuschließen.

Wolf:

Eine Betroffenheit aufgrund der Ortslage und der hohen vorhandenen Störfaktoren ist auszuschließen.

Fledermäuse:

Aufgrund der vorhandenen Habitatstrukturen in den Randbereichen im Norden / Osten besteht potenziell auch eine Bedeutung für die Artengruppe der Fledermäuse (Leitlinie Hecken / Bäume).

Die Bedeutung als potenzielles Nahrungshabitat ist gegeben. Aufgrund der Eigenart des Vorhabens schränkt sich bau- und betriebsbedingt die mögliche Funktion des Untersuchungsgebietes als Nahrungs- und Jagdhabitat für Fledermäuse ein.

Die Beeinträchtigung durch die Umstrukturierung des Gebietes kann aber als nicht erheblich eingestuft werden.

Gebäude sind nicht vorhanden, Höhlenbäume sind noch nicht vorhanden. Die relevanten Strukturen im Randbereich bleiben erhalten.

Wanderkorridore:

Die Lage schließt die Eignung als Wanderkorridor aus.

Reptilien / Amphibien

Innerhalb des Geltungsbereiches sind an allen drei Kartier-Terminen weder Amphibien noch Reptilien gesichtet worden! Auf den umliegenden Wegen sind keine Totfunde von Reptilien oder Amphibien zu verzeichnen.³

Vor Baubeginn müssen alle Versteckmöglichkeiten für Reptilien und Amphibien kontrolliert werden, insbesondere große Steine, Bauschutt, Bretter, Planen, Folien, Platten usw. Gefundene Tiere sollten in angrenzenden geeigneten Biotopen ausgesetzt werden, vorzugsweise am östlichen Rand des Heckenbiotops.

Im Rahmen des vorsorgenden Vermeidungsgebotes ist weiterhin 1 Lesesteinhaufen in Richtung SPA innerhalb der Hecke im Osten anzulegen und auf Dauer zu erhalten.

Avifauna

Es wird aufgrund der vorhandenen Datenlage (SPA-Datenblatt) und aufgrund der vorhandenen Biotopstrukturen unter Bezug auf Martin Flade⁴ eine Prüfung der Beeinträchtigung der Avifauna durchgeführt (Potentialabschätzung).

Es erfolgte die Abprüfung der relevanten europäischen Vogelarten entsprechend:

- Arten des Anhangs I der Vogelschutzrichtlinie,
- Arten des Artikels IV, Abs. 2 der Vogelschutzrichtlinie,
- Gefährdete Arten (Rote Liste M-V bzw. der BRD (Kategorie 0-3),
- Arten mit besonderen Habitatsansprüchen (Horstbrüter, Gebäudebrüter, Höhlenbrüter, Koloniebrüter, große Lebensraumausdehnung),
- Streng geschützte Vogelarten nach Anlage 1 der Bundesartenschutzverordnung,
- in Anhang A der Verordnung (EG) Nr. 338/97 gelistete Vogelarten,
- Arten, für die das Bundesland Mecklenburg-Vorpommern eine besondere Verantwortung trägt (mindestens 40% des gesamtdeutschen Bestandes oder mit weniger als 1000 Brutpaaren in M-V).

Für alle anderen europäischen Vogelarten erfolgte eine pauschale gruppenweise Prüfung für:

- Überflieger ohne Bindung an den Vorhabensraum,
- Nahrungsgäste, bei denen die Nahrungsgrundlage nicht wesentlich eingeschränkt wird,
- ungefährdete, nicht bedeutsame Brutvogelarten ohne spezielle Habitatsansprüche („Allerweltsarten“).

Die Zielarten des SPA-Gebietes werden nachfolgend in Bezug auf ihre Betroffenheit bewertet:

für die Bekassine:

Sumpfiges Gelände, verlandete Seen und Teiche, nasse Wiesen sowie Hoch- und Niedermoore mit dichter niedriger Vegetation; Neststandort in büschelartigen Gräser, Zwergsträucher oder Seggenbulte

für die Blässgans:

Gewässer mit größeren störungsarmen Bereichen als Schlafgewässer sowie große unzerschnittene und möglichst störungsarme landwirtschaftlich genutzte Flächen als Nahrungshabitat

³ Amphibien- und Reptilienkartierung im Rahmen der B-Planverfahren B-Pläne Nr. 16 und 17 in Lübtheen am 24.08.2018/ 13.09.2018/ 17.09.2018 durch Pöyry Deutschland GmbH, Ellerried 5, 19061 Schwerin, Betr. 118002301

⁴ Martin Flade, Die Brutvogelgemeinschaften Mittel- und Norddeutschlands IHW-Verlag 1994

für die Brandgans:

hauptsächlich in Küstenabschnitten mit Sand- oder Schlickflächen, die von den Gezeiten wenig beeinflusst sind, entlang großer Flüsse mit einer ausgedehnten Brackwasserzone oder einer erhöhten Salzfracht

für den Eisvogel:

waldreiche Seengebiete, Flüsse u. Bäche der freien Landschaft, Gewässer müssen sauber und fischreich sein; von entscheidender Bedeutung sind steile Uferwände (auch Wurzel-teller umgestürzter Bäume), Kiesgruben, auch bis zu 1 km vom Gewässer entfernt, Raumbedarf zur Brutzeit: 0,5 - 3 km Fließgewässerstrecke

für den **Grauschnäpper**:

lichte Laubwälder, Waldrand, Parks, Friedhöfe und in Gärten

für den Großen Brachvogel:

Ausgedehnte, extensiv bewirtschaftete (Feucht-) Grünlandflächen mit schütterer und niedriger Vegetation; Mindestabstand von 150 m zu höherer Vegetation, Charaktervogel der spätge-mähten Niederungswiesen und Weiden

für die Heidelerche:

Trockenes Kulturland, offene Landschaft in Waldnähe, selten in Kiefernwäldern oder in Ta-gebauegebieten, Nest in tiefen Bodenmulden schütterer Bodenvegetation, Waldrandstrukturen essentiell

für den Kiebitz:

großflächig zusammenhängende baumfreie Grünlandbereiche (Seggenriede, Pfeifengras-wiesen, Mähwiesen, Weiden Ackerland, Heiden) mit niedriger Vegetation während der ge-samten Brutperiode

für den Kranich:

störungsarme nasse Waldbereiche, wasserführende Sölle und Senken, Moore, Sümpfe, Verlandungszonen von Gewässern und renaturierte Polder, angrenzende oder nahe stö-rungsarme landwirtschaftlich genutzte Flächen (insbesondere Grünland)

für den Mittelspecht:

Laub- und Laub-Nadel-Mischwälder mit ausreichend hohen Anteilen an Altbeständen und stehendem Totholz sowie Beimischungen älterer grobborkiger Bäume (u.a. Eiche, Erle und Uraltbuchen)

für den **Neuntöter**:

struktureiche Hecken, Waldmäntel, Strauchgruppen oder dornige Einzelsträucher mit an-grenzenden Grünlandflächen, lückige Hochstaudenfluren, Gras- oder Staudenfluren oder ähnliche Flächen (ersatzweise Säume), Heide- und Sukzessionsflächen mit Einzelgehölzen oder halboffenem Charakter struktureiche Verlandungsbereiche von Gewässern mit Gebü-schen und halboffene Moore

für den **Ortolan**:

Alleen, Baumreihen, Baumhecken, Feldgehölze mit älteren Laubbäumen (vorzugsweise mit Eichen, aber auch Obstbäumen und anderen Laubbäumen), Einzelbäume mit Krautsaum-strukturen oder kulissenartige Waldränder mit niedrigwüchsiger schütter-lückiger Kraut-schicht (ohne oder mit gering ausgeprägter Strauchschicht) als Singwarten und Nahrungs-habitat sowie als Nisthabitat (nur Krautschicht) und angrenzende Bereiche von Ackerflä-chen (vorzugsweise Getreide) auf wasserdurchlässigen Böden als Nist- und Nahrungsha-bitat

für die Reiherente:

nicht besonders tiefe, schilfumstandene Seen mit reichlich vorhandener Unterwasserflora und gleichzeitig offenen Wasserflächen, träge fließende Binnengewässer mit einzelnen Inseln, die

als Brutplätze dienen, aber auch tiefe und wenig von Schilf und Rohrkolben umstandene Gewässer, selbst Baggerseen, Ziegeleiteiche, Parkgewässer und Fischteiche. Benötigen flache und möglichst offene Ufer.

für den Rotmilan:

möglichst unzerschnittene Landschaftsbereiche (insbesondere im Hinblick auf Hochspannungsleitungen und Windkraftanlagen)

- mit Laubwäldern und Laub-Nadel-Mischwäldern mit Altbeständen und Altbäumen insbesondere im Waldrandbereich, ersatzweise auch Feldgehölze und Baumreihen (Bruthabitat) und
- mit hohen Grünlandanteilen sowie möglichst hoher Strukturdichte (Nahrungshabitat)

für die Saatgans:

Gewässer mit größeren störungsarmen Bereichen als Schlafgewässer und landseitig nahe gelegenen Bereichen als Sammelplätze und große unzerschnittene und möglichst störungsarme landwirtschaftlich genutzte Flächen als Nahrungshabitat

für den Seeadler:

Wälder mit Altholz an fischreichen Gewässern an der Küste und im Binnenland, Raumbedarf zur Brutzeit: 20 — 100 km Aktionsraum

für den Singschwan:

im Binnenland: Seen oder Überschwemmungsgebiete

Nahrungsflächen: Grünland, Wintersaaten, Stoppelflächen

für den Schwarzmilan:

möglichst unzerschnittene Landschaftsbereiche (insbesondere im Hinblick auf Hochspannungsleitungen und Windkraftanlagen)

- mit Laubwäldern und Laub-Nadel-Mischwäldern mit Altbeständen und Altbäumen insbesondere im Waldrandbereich, ersatzweise auch Feldgehölze und Baumreihen (Bruthabitat) und
- mit hohen Grünlandanteilen und/oder fischreichen Gewässern als Nahrungshabitat

für den Schwarzspecht:

größere, vorzugsweise zusammenhängende Laub-, Nadel- und Mischwälder mit ausreichend hohen Anteilen an Altbeständen und Totholz

für den Schwarzstorch:

Nistplatz ruhige Stelle tief im Waldesinnern, starke Kronen und Seitenäste als Horstunterlage, wasserreiches Jagdgebiet im Wald / in Waldesnähe Raumbedarf zur Brutzeit: 15 km um den Horst

für die **Sperbergrasmücke:**

Hecken, Gebüsche und Waldränder mit einer bodennahen Schicht aus dichten, dornigen Sträuchern und angrenzenden offenen Flächen (vorzugsweise Feucht- und Nassgrünland, Trockenrasen, Hochstaudenfluren, Gras- oder Staudenfluren oder ähnliche Flächen)

für den Steinschmätzer:

Küstendünen, aber auch andere Landschaften mit offenem, steinigem Gelände

für das Tüpfelsumpfhuhn:

dicht bewachsene Verlandungszonen von Flüssen und Seen mit schlammigem Boden, Feuchtwiesen, nistet auf Erhöhung im zentimetertiefen Wasser, Raumbedarf zur Brutzeit: 6-12 ha

für die Turteltaube:

warme lichte Laub- und Mischwälder, insbesondere sonnige Waldränder, auch in Feldgehölzen, Obstgärten, Parkanlagen und Uferwäldern

für den Wachtelkönig:

hochwüchsige Seggen-, Wasserschwaden- oder Rohrglanzgraswiesen, auch lockerwüchsige Riedwiesen mit Schilf sowie feucht-nasse Heuwiesen, Hochstaudenbestände mit Hecken oder locker bestandenen Gebüsch; entscheidend sind Nutzungsintensität (keine Nutzung zwischen April und Mitte Juni) und Bedeckungsgrad; am günstigsten sind kurzzeitig aufgelassene Grünlandstandorte Raumbedarf zur Brutzeit: >10 - >200 ha (Rufgruppen)

für den Weißstorch:

möglichst unzerschnittene Landschaftsbereiche (im Hinblick auf Hochspannungsleitungen und Windkraftanlagen)

- mit hohen Anteilen an (vorzugsweise frischen bis nassen) Grünlandflächen sowie Kleingewässern und feuchten Senken (Nahrungshabitat) sowie
- mit Gebäuden und Vertikalstrukturen in Siedlungsbereichen (Horststandort);

für den Wendehals:

offene und halboffene klimatisch begünstigte Landschaften mit zumindest einzelnen Bäumen, lichte Birken-, Kiefern- und Lärchenwälder, seltener sogar Auwälder

für den Wespenbussard:

Althölzer in Laub- und Mischwäldern in der Nähe von stark strukturierten Landschaften, abhängig von bodenbewohnenden Wespen

für die Wiesenweihe:

großräumige offene bis halboffene Niederungen, Ackerlandschaften, Landröhricht und Großseggenbestände in den Talmooren und im Verlandungsbereich von Flachseen und Torfstichen (Neststandorte zunehmend in Äckern), Nahrungssuche in Grün- und Brachland

für den Ziegenmelker:

vegetationsarme Sand-, Kies- und Gesteinsflächen, Truppenübungsplätze, Kahlschläge, lichte krautreiche Wälder mit offenen Sandblößen zur Nahrungssuche Vorwaldstadien

für den Zwergschwan:

störungsarme Flachwasserbereiche von Seen (vorzugsweise mit Submersvegetation) oder Überschwemmungsflächen sowie große unzerschnittene und möglichst störungsarme landwirtschaftlich genutzte Flächen als Nahrungshabitat.

Aufgrund der beschriebenen Lebensbereiche müssen die zu prüfenden Maßnahmen somit unter Beachtung der Arten der Hecken und Gebüsche Grauschnäpper, Neuntöter, Ortolan, Sperbergrasmücke sowie Turteltaube betrachtet werden.

Grauschnäpper – aufgrund der erhöhten Anpassung der Art an Siedlungen und Jagd (Insekten) auch an Gebäuden ist durch die Beibehaltung der Randgehölze keine Beeinträchtigung bei potentiell Vorkommen gegeben.

Neuntöter – es fehlen die Dornengebüsche und es ist ein zu hoher Störungsfaktor für potentielle Habitat Eignung gegeben.

Ortolan – als Bodenbrüter zu hoher Prädatorendruck für potentielle Habitateignung

Sperbergrasmücke – siehe Neuntöter

Turteltaube - aufgrund der Erhaltung der hohen Randgehölze ist keine Beeinträchtigung bei potentiell Vorkommen gegeben.

Tabelle 6: Bewertung der Betroffenheit der Zielarten des SPA

Artname	Betroffenheit der maßgeblichen Habitatbestandteile	Betroffenheit aufgrund des Zeitraumes des Vorhabens	Zusammenfassung der Betroffenheit
Bekassine	keine	keine	keine
Blässgans	keine	keine	keine
Brandgans	keine	keine	keine
Eisvogel	keine	keine	keine
Grauschnäpper	keine	keine	keine
Großer Brachvogel	keine	keine	keine
Heidelerche	keine	keine	keine
Kiebitz	keine	keine	keine
Kranich	keine	keine	keine
Mittelspecht	keine	keine	keine
Neuntöter	keine	keine	keine
Ortolan	keine	keine	keine
Reiherente	keine	keine	keine
Rotmilan	keine	keine	keine
Schwarzmilan	keine	keine	keine
Schwarzspecht	keine	keine	keine
Schwarzstorch	keine	keine	keine
Saatgans	keine	keine	keine
Seeadler	keine	keine	keine
Singschwan	keine	keine	keine
Sperbergrasmücke	keine	keine	keine
Steinschmätzer	keine	keine	keine
Tüpfelsumpfhuhn	keine	keine	keine
Turteltaube	keine	keine	keine
Wachtelkönig	keine	keine	keine
Weißstorch	keine	keine	keine
Wendehals	keine	keine	keine
Wespenbussard	keine	keine	keine
Wiesenweihe	keine	keine	keine
Ziegenmelker	keine	keine	keine
Zwergschwan	keine	keine	keine

Auswirkungen des Vorhabens auf die Brutvogelarten

Nachfolgend werden die potenziell⁵ im Untersuchungsgebiet (Vorhabensbereich und 50 m im Umkreis) vorkommenden Brutvogelarten betrachtet. Die Arten könnten potenziell aufgrund ihrer Habitatansprüche dort vorkommen.

Da neben dem Eingriffsraum Gebäude vorhanden sind, ist mit einem charakteristischen Artenspektrum des Siedlungsraumes wie Bachstelze, Kohlmeise, Rotkehlchen, Hausrotschwanz zu rechnen, aber auch anderer siedlungsbewohnender Arten (Dohle, Star, Drossel).

Von den Arten der Gebüsche (vermischter Übergangsbereich) sind durch das hohe Störpotential eher Arten der Gebüsche wie Amsel, Singdrossel, Fitis und Gartengrasmücke zu erwarten.

Es handelt sich fast ausschließlich um Arten, die auch außerhalb des eigentlichen zu überbauenden Gebiets vorkommen können. Die Nutzung des eigentlichen Vorhabensgebietes kann also untergeordnet sein.

Durch das Vorhaben werden überwiegend Flächen in Anspruch genommen, die eine Bedeutung für Brutvogelarten („Allerweltsarten“) besitzen.

⁵ Martin Flade, Die Brutvogelgemeinschaften Mittel- und Norddeutschlands IHW-Verlag 1994

Der artenschutzrechtliche Funktionsverlust kann durch die Aufwertung (extensives Grünland mit Obstbäumen - Streuobstwiese) des angrenzenden Bereiches des Vorhabengebietes ausgeglichen werden. Es ist davon auszugehen, dass bei der Umsetzung des Vorhabens keine maßgeblichen Lebensraumverluste für Brutvogelarten auftreten werden.

Für die Artengruppe der Brutvögel besteht keine artenschutzrechtliche Betroffenheit.

Als vorbeugende Maßnahme ist die Festschreibung der Baufeldfreimachung außerhalb der Hauptbrutzeit der Vögel in der Zeit von Mitte August bis 28. Februar aufzunehmen.

Rastflächen

Rastflächen sind entsprechend Gutachtlicher Landschaftsrahmenplanung in www.umweltkarten.mv-regierung.de nicht benannt.

Raumrelevante Arten

Für die raumrelevanten Arten, auch Überflieger ist ein Verlust des Nahrungsraumes nicht relevant - hohes vorhandenes Störpotential. Essentieller Nahrungsraum des Lübtheener Weißstorch-Horstpaares - Vorkommen einer schutz- und managementrelevanten Art im SPA „Elbetal“ ist nicht betroffen.

Verbote

Im Hinblick auf das Tötungsverbot besteht ein dauerhaftes Hindernis der Vollzugsfähigkeit nicht, da das Plangebiet nicht im direkten Umfeld der Quartiere und Brutstätten geschützter Arten liegt, so dass sich der Eintritt eines erhöhten Tötungsrisikos für Tiere nicht aufdrängt.

Im Hinblick auf das Störungsverbot besteht ein dauerhaftes Hindernis der Vollzugsfähigkeit nicht, da zu möglichen Fledermauslebensräumen insgesamt ausreichende Abstände bestehen bzw. mögliche erhebliche Störungen der Fledermäuse, Brut- und Rastvögel im Randbereich des Plangebietes voraussichtlich nicht entstehen und nicht zu einer Verschlechterung des Erhaltungszustandes der lokalen Populationen führen.

Im Hinblick auf das Zerstörungsverbot der Fortpflanzungs- und Ruhestätten besteht ein dauerhaftes Hindernis der Vollzugsfähigkeit nicht, da die geschützten Nist-, Brut-, Wohn- und Zufluchtstätten der potentiell betroffenen Vogelarten auf der beplanten Fläche nur während der Brutsaison (März bis September) bestehen und sich die Tiere in der folgenden Saison neue Brutstätten und Nester schaffen. Es können somit durch Bauzeiten außerhalb der Brutsaison oder Baubeginn vor der Saison Konflikte vermieden werden. Bei den betroffenen Arten, die Brutstätten im Plangebiet haben könnten, handelt es sich um Arten, die lokal über hinreichende Ausweichräume verfügen bzw. für die diese geschaffen werden (Erhaltung der lokalen Population).

Beeinträchtigungen sind auszuschließen, Verbotstatbestände sind auszuschließen.

Artenschutzrechtliche Ausnahmeanträge entsprechend der artenschutzrechtlichen Verbote des § 44 Abs. 1 BNatSchG (Zugriffsverbote, unter Berücksichtigung Europäische Vogelarten sowie der Arten des Anhangs II / IV der FFH-Richtlinie) sind nach derzeitigem Kenntnisstand nicht zu stellen.

Zusammenfassung Vermeidungs- und Minimierungsmaßnahmen

Reptilien / Amphibien

Vor Baubeginn müssen alle Versteckmöglichkeiten für Reptilien und Amphibien kontrolliert werden, insbesondere große Steine, Bauschutt, Bretter, Planen, Folien, Platten usw. Gefundene Tiere sollten in angrenzenden geeigneten Biotopen ausgesetzt werden, vorzugsweise am östlichen Rand des geschützten Heckenbiotops.

Im Rahmen des vorsorgenden Vermeidungsgebotes ist weiterhin 1 Lesesteinhaufen im Übergang zum SPA innerhalb der Hecke im Norden anzulegen und auf Dauer zu erhalten. Der Lesesteinhaufen mit ca. 2 m³ Lesesteinen (Größe 10 bis 20 cm und einigen größeren Steinen) ist mit etwa 0,5 m³ unbelastetem Holz zu durchmischen. Dieses Gemenge wird in eine etwa

0,5 Meter tief ausgeschobene bzw. ausgebaggerte Senke in der Größe von etwa 2 m² gefüllt und mit Sand überdeckt.

Brutvogelarten

Als vorbeugende Maßnahme ist die Festschreibung der Baufeldfreimachung außerhalb der Hauptbrutzeit der Vögel in der Zeit von Mitte August bis 28. Februar aufzunehmen.

2.5 Schutzgebiete

Bei einem Gemeindegebiet von 11.969 ha sind 95,3% durch Schutzgebiete des Naturschutzes gesichert und 94,5 % als Biosphärenreservat ausgewiesen.

Gemäß § 34 Abs. 1 BNatSchG sind Projekte vor ihrer Zulassung oder Durchführung auf ihre Verträglichkeit mit den Erhaltungszielen eines Natura 2000-Gebiets zu überprüfen, wenn sie einzeln oder im Zusammenwirken mit anderen Projekten oder Plänen geeignet sind, das Gebiet erheblich zu beeinträchtigen. FFH-Verträglichkeitsuntersuchungen wären somit sowohl bei der Aufstellung als auch Änderung / Ergänzung eines Flächennutzungsplanes durchzuführen, sofern die für den Schutzzweck und die Erhaltungsziele maßgeblichen Bestandteile eines NATURA 2000-Gebietes erheblich beeinträchtigt werden könnten.

Generell wird aber davon ausgegangen, dass aufgrund der sehr engen Grenzziehung um die Bebauung diese die Schutzzwecke der Schutzgebiete nicht beeinträchtigt, so dass als positiver Umkehrschluss moderate Erweiterungen auch keine erheblichen Beeinträchtigungen hervorrufen können.

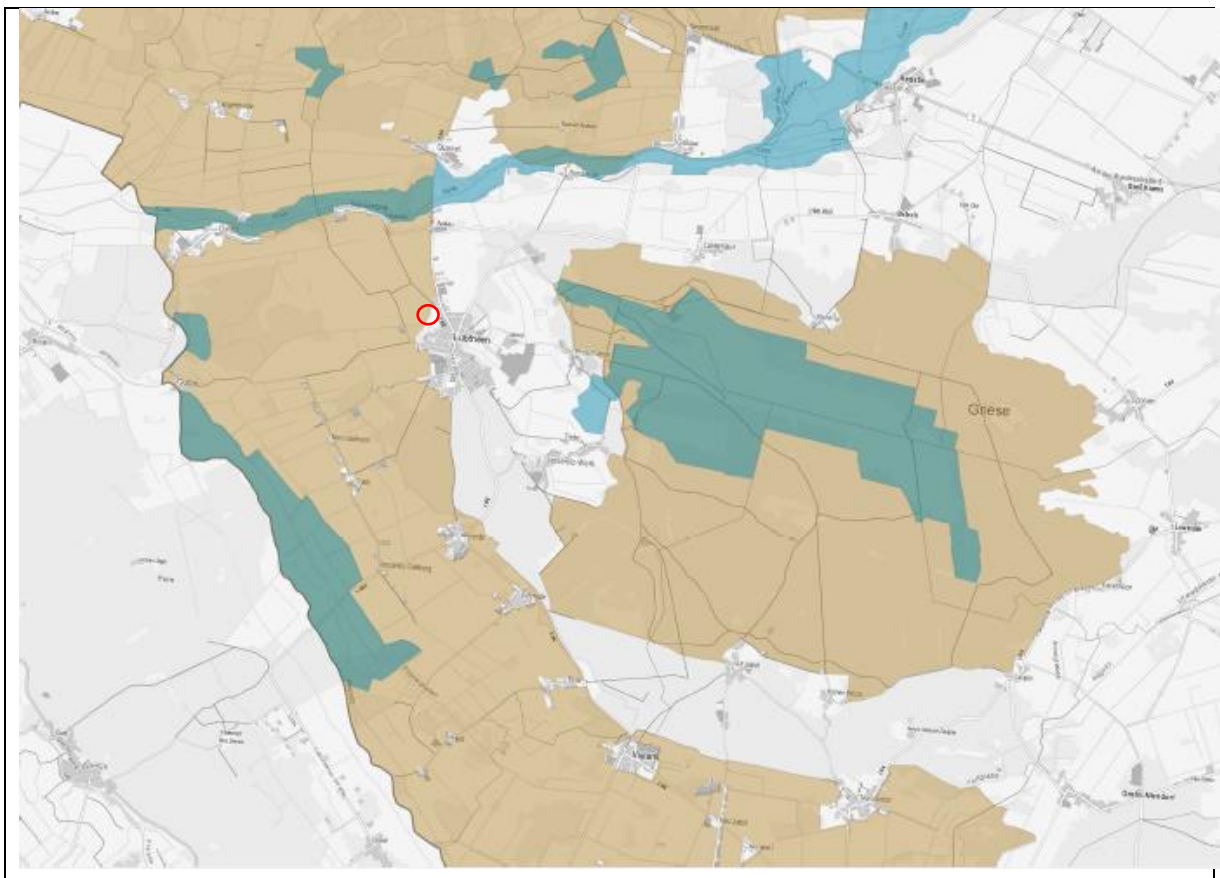

Karte 1: Schutzgebiete - FFH; SPA

- FFH-GEBIETE (Flächen) Meldestand: 2015
nunmehr GGB (Gebiete von gemeinschaftlicher
Bedeutung)
- EUROP. VOGELSCHUTZGEB. Meldestand: 2015



Karte 2: Schutzgebiete - Zonen Biosphärenreservat

- Kernzone
- Pflegezone
- Entwicklungszone
- Suchraum (Kern-/Pflegezone)

Das Biosphärenreservat -Elbe-Gesetz (BREIbeG M-V)⁶ ist als im Biosphärenreservat zusätzlich geltendes naturschutzfachliches Gesetz zu beachten.

Entsprechend Artikel 7 BREIbeG M-V wurden im Bereich des Biosphärenreservates Flusslandschaft Elbe M-V die Rechtsvorschriften über die Naturschutzgebiete und Landschaftsschutzgebiete aufgehoben. Dafür sind gemäß § 6 BREIbeG M-V Pflege- und Entwicklungszone ausgewiesen. Die festgesetzten Pflegezonen befinden sich überwiegend im Bereich der ehemaligen Naturschutzgebiete und besitzen einen gleichartigen Schutzanspruch.

Im Suchraum erfolgte noch keine Einstufung in eine entsprechende Schutzzone (siehe BRN3).

Erhaltungsziele / Schutzzweck der Gebiete von gemeinschaftlicher Bedeutung (FFH/neu GGB) und Europäischen Vogelschutzgebiete (SPA)

In der Stadt Lübtheen befinden sich Gebiete des Europäischen Schutzgebietsnetzes NATURA 2000:

⁶ Gesetz über das Biosphärenreservat Flusslandschaft Elbe Mecklenburg-Vorpommern (Biosphärenreservat-Elbe-Gesetz - BREIbeG M-V) vom 15. Januar 2015, GS Meckl.-Vorp. Gl. Nr.791-10, S. 30ff

GGB (alt FHH)

- DE 2533-301 - Sude mit Zuflüssen Entfernung ca. 1750 m
- DE 2733-301 - Lübtheener Heide und Trebser Moor - Entfernung ca. 2200 m
- DE 2732-371 – Rögnitzniederung - Entfernung ca. 4000 m
- DE 2632-372 - Die Rense - (3 *Einzelflächen*), Entfernung ca. 4000 m

SPA

- DE 2733-401 - Lübtheener Heide - Entfernung ca. 2200 m
- DE 2732-473 - Mecklenburgisches Elbetal - Entfernung ca. 50 -85 m

DE 2732-473 - Mecklenburgisches Elbetal - anteiligZielarten:

Arten von Lebensräumen der ausgedehnten Acker- und Grünland-, aber auch Waldflächen der Niederungslandschaften wie Bekassine, Blässgans, Brandgans, Eisvogel, Grauschnäpper, Großer Brachvogel, Heidelerche, Kiebitz, Kranich, Mittelspecht, Neuntöter, Ortolan, Reiherente, Rotmilan, Schwarzmilan, Schwarzspecht, Schwarzstorch, Saatgans, Seeadler, Singschwan, Sperbergrasmücke, Steinschmätzer, Tüpfelsumpfhuhn, Turteltaube, Wachtelkönig, Weißstorch, Wendehals, Wespenbussard, Wiesenweihe, Ziegenmelker, Zwergschwan, wobei der hohe Schwarzstorchbestand im Gebiet und im Umfeld des Gemeindegebietes besonders erwähnenswert ist.

Güte und Bedeutung

Vorkommensschwerpunkt für Anhang I-Brutvogelarten des Offenlandes wie Rotmilan und Wiesenweihe sowie nordische Rastvögel wie Zwerg- und Singschwan, Bläss- und Saatgans sowie Kranich (wichtiger Zugkorridor) ist die jahrhundertealte Kulturlandschaft Elbaue und Muldentäler der Nebengewässer mit umfangreichen Grabensystemen Norddeutsches Urstromtal (Elbe) mit Talsandflächen und Binnendünen sowie Schmelzwasserabflussbahnen der Nebengewässer (u.a. Elde, Rögnitz, Sude, Schaale, Boize).

Gebietsmerkmale:

Offene bis halboffene Kulturlandschaft der Elbaue mit umfangreichen Grabensystemen und zahlreichen Feldgehölzen

Erhaltungsmaßnahmen

Das SPA-Gebiet DE 2732-473 „Mecklenburgisches Elbetal“ grenzt im Nordwesten in ca. 50 - 85 m Entfernung an das Vorhabengebiet an. Damit ist eine Prüfung notwendig, ob eine Vorprüfung notwendig ist.

- Es existiert ein rechtswirksamer F-Plan seit 23.10.2014, der die Fläche bereits als Baufläche ausweist.
- Von der als Baufläche ausgewiesenen Fläche verbleibt ein zum SPA weiterhin unbauter Streifen mit 2 Riegeln einer Baum/Strauchhecke.
- Von den aufgezeigten Arten des SPA ist lediglich aufgrund der Ausstattung und der Lage der Eingriffsfläche innerhalb der umgebenden Bebauung für die Arten der Hecke (Neuntöter, Sperbergrasmücke, Grauschnäpper) ein potentieller Lebensraumverlust gegeben (siehe AFB). Durch die Erhaltung der Hecken ist der potentielle Lebensraumverlust deutlich vermindert. Für alle anderen Arten wird der Störabstand im SPA nicht verringert und es tritt kein potentieller Lebensraumverlust auf. Dies gilt auch für den Brutplatz der ziel- und managementrelevanten Art Weißstorch in der Ortslage Lübtheen (ca. 1000 m vom Geltungsbereich entfernt). Essentieller Nahrungsraum ist nicht betroffen.

Daher sind Beeinträchtigungen auf das SPA / die Arten des SPA auszuschließen und es ist keine FFH-Vorprüfung erforderlich.

Nationale Schutzgebiete (Nationalparke, Biosphärenreservate)

- Nationale Schutzgebiete vorhanden:

BRN 3 Biosphärenreservat Flusslandschaft Elbe Mecklenburg-Vorpommern - fast flächendeckend im gesamten Gemeindegebiet

Der mecklenburgische Teil des länderübergreifenden UNESCO-Biosphärenreservats umfasst 460 Quadratkilometer und erstreckt sich auf einer Länge von ca. 65 km entlang der niedersächsischen Grenze zwischen Boizenburg und Dömitz.

Das UNESCO-Biosphärenreservat Flusslandschaft Elbe M-V repräsentiert als Landschaftstyp einen naturnahen Niederungsstrom mit großflächiger Flussaue und zahlreichen Nebenflüssen. Typisch für die abwechslungsreiche Kulturlandschaft ist die enge Verzahnung von Feuchtgebieten (Überschwemmungs- und Qualmwasserbereiche, Bracks, Altarme, Niedermoore) mit Trockenbiotopen (Elbuferhänge, Binnendünen) und Resten natürlicher Auen- und Bruchwälder.

Nach den internationalen Leitlinien für das Weltnetz der Biosphärenreservate erfüllen Biosphärenreservate drei sich ergänzende Funktionen:

- eine Schutzfunktion zum Erhalt der gebietstypischen Arten- und Formenvielfalt sowie der naturnahen Ökosysteme
- eine Entwicklungsfunktion zur Förderung von Modellbeispielen einer ökologisch verträglichen Landnutzung und Regionalentwicklung.
- eine logistische Funktion zur Förderung von Umweltbildung, Monitoring und Forschung im Auftrag der UNESCO

Pflegezone (früher NSG deckungsgleich FFH)

In der Pflegezone werden auf mindestens 10 % der Fläche die durch menschliche Nutzung entstandenen und besonders wertvollen Lebensräume erhalten und gepflegt. Die Pflegezonen umgeben als „Pufferzone“ die nur 3 % große und oft aus Teilbereichen bestehende Kernzone (zurzeit keine ausgewiesen). Diese sind besonders sensible und möglichst naturnahe Bereiche und sollen weitgehend unbeeinflusst von menschlicher Tätigkeit sein. Es kann Ausnahmen für z.B. Forschungszwecke geben.

BR ELB PZ Rögnitzniederung, Lage: W Lübtheen Fläche in ha: 589

BR ELB PZ Sude mit Zuflüssen Lage: N Lübtheen Fläche in ha: 403

BR ELB PZ Lübtheener Heide und Trebser Moor Lage: O Lübtheen Fläche in ha: 1514 (teilweise noch 1464 ha angegeben - anteilig)

BR ELB PZ Die Rense Lage: N Lübtheen Fläche in ha: 136 – anteilig

Entwicklungszone (früher LSG)

Als Wirtschafts- und Erholungsraum schließt die Entwicklungszone die Siedlungsbereiche mit ein. Im Vordergrund stehen hier eine ausgewogene, umweltverträgliche Regionalentwicklung und die Stärkung des ländlichen Raumes.

B 3 EZ Biosphärenreservat Flusslandschaft Elbe Mecklenburg-Vorpommern - Entwicklungszone

Suchraum (Kern-/Pflegezone - 4744 ha)

Das BREIbeG M-V bestimmt Suchräume, die erst zu einem späteren Zeitpunkt per Rechtsverordnung der obersten Naturschutzbehörde als Kern- oder weitere Pflegezone festgesetzt werden. Bei dem Suchraum handelt es sich aber gleichzeitig auch um die gesicherte Fläche des Nationalen Naturerbes (NNE, überwiegend ehemaliger Truppenübungsplatz).

Gemäß § 7 Abs. 1 BREIbeG M-V sind im Biosphärenreservat alle Handlungen verboten, die den Charakter des Gebietes verändern oder dem Schutzzweck nach § 3 zuwiderlaufen; u.a. ist es verboten:

1. im Außenbereich bauliche Anlagen einschließlich Verkehrsanlagen zu errichten, zu erweitern oder zu ändern, auch wenn sie nach der Landesbauordnung genehmigungs- oder verfahrensfrei sind,
2. Abgrabungen, Aufschüttungen, Auf- oder Abspülungen von mehr als zwei Metern Höhe oder Tiefe oder mit einer Grundfläche von mehr als 300 Quadratmetern vorzunehmen,
5. Baumreihen, Hecken, Feld- oder Ufergehölze und Röhricht ganz oder teilweise zu beseitigen oder zu beschädigen mit Ausnahme der zu ihrer Erhaltung erforderlichen Pflegemaßnahmen,
6. Grünland oder Ödland in andere Nutzungsformen umzuwandeln.

Schutzgebiete und Schutzobjekte des Naturschutzes nach Landesnaturschutzgesetz (NSG, LSG, Naturparke, Naturdenkmale, Geschützte Landschaftsbestandteile, Geschützte Biotope/Geotope, Alleen und Baumreihen)

- Nationale Schutzgebiete sind vorhanden:

Entsprechend Artikel 7 BREIbeG M-V⁷ wurden im Bereich des Biosphärenreservates Flusslandschaft Elbe M-V die Rechtsvorschriften über die Naturschutzgebiete und Landschaftsschutzgebiete aufgehoben. Dafür sind gemäß § 6 BREIbeG M-V Pflege- und Entwicklungszonen ausgewiesen. Die festgesetzten Pflegezonen befinden sich überwiegend im Bereich der ehemaligen Naturschutzgebiete und besitzen einen gleichartigen Schutzanspruch.

Sonstige Schutzgebietskategorie

- Nationales Naturerbe (NNE) Leussower Heide / Lübtheen - Entfernung ca. 2200 m

Derzeitig fehlt aber ein NNE-Gesetz mit verbindlichen Regelungen auch zur Konfliktentflechtung.

Im Gemeindegebiet befinden sich keine nach § 20 NatSchAG zu schützenden Geotope:

2.6 Alternative Planungsmöglichkeiten

Als alternative Planungsmöglichkeiten kommen nur solche in Betracht, mit denen die mit der Bauleitplanung verfolgten städtebaulichen Ziele gleichfalls mit einem verhältnismäßigen Aufwand erreicht werden können. Die Alternativprüfung bei der Planerarbeitung sowie im Prozess der Öffentlichkeitsbeteiligung und der Abwägung ergab, dass Alternativen nicht bestehen.

Bei der Alternativprüfung wurden folgende Aspekte bereits berücksichtigt:

Der Standort ist für die bauliche Nutzung als Kindertagesstätte aufgrund des unmittelbar benachbarten Schulgeländes (Lindenschule) und als im F-Plan ausgewiesene Wohnbaufläche besonders geeignet. Insofern konnte ein Standortvergleich keine besser geeigneten Alternativen aufzeigen.

⁷ Gesetz über das Biosphärenreservat Flusslandschaft Elbe Mecklenburg-Vorpommern (Biosphärenreservat-Elbe-Gesetz - BREIbeG M-V) vom 15. Januar 2015, GS Meckl.-Vorp. Gl. Nr.791-10, S. 30ff

3 Zusätzliche Angaben

3.1 Merkmale der verwendeten technischen Verfahren bei der Umweltprüfung

Folgende Methoden und technische Verfahren / Quellen wurden verwendet:

- Biotopkartierung unter Verwendung der „Anleitung für Biotopkartierungen im Gelände“ (Schriftenreihe des LUNG 2013 / Heft 2),
- Ermittlung des Umfangs der Ausgleichsmaßnahmen unter Verwendung der „Hinweise zur Eingriffsregelung“ (Schriftenreihe des LUNG 1999 / Heft 3, Stand der Überarbeitung 01.2002),
- www.umweltkarten.mv-regierung.de
- FLADE, M. (1994): Die Brutvogelgemeinschaften Mittel- und Norddeutschlands. Grundlagen für den Gebrauch vogelkundlicher Daten in der Landschaftsplanung. Eching
- Geologische Karte von MV, LUNG, Güstrow 2005
- Amphibien- und Reptilienkartierung im Rahmen der B-Planverfahren B-Pläne Nr. 16 und 17 in Lübtheen am 24.08.2018/ 13.09.2018/ 17.09.2018 durch Pöyry Deutschland GmbH, Ellerried 5, 19061 Schwerin, Betr. 118002301

3.2 Hinweise zu Schwierigkeiten bei der Zusammenstellung der Unterlagen

Besondere Schwierigkeiten traten nicht auf.

3.3 Maßnahmen zur Überwachung der erheblichen Umweltauswirkungen bei der Durchführung des Bebauungsplans

Die Gemeinde sieht entsprechend § 4c BauGB nachfolgend genannte Überwachungsmaßnahmen vor, um bei der Durchführung des Bebauungsplans insbesondere unvorhergesehene nachteilige Auswirkungen frühzeitig zu ermitteln.

Tabelle 7:

Art der Maßnahme	Zeitpunkt, Turnus	Hinweise zur Durchführung
Kontrolle der Herstellung und ordnungsgemäßen Entwicklung der festgesetzten Ausgleichsmaßnahmen	Fünf Jahre nach Erlangung der Rechtskraft, in der Folge alle fünf Jahre	Ortsbegehung durch Bauamt, Ergebnisdokumentation
Gab es unerwartete Konflikte zwischen der geplanten Nutzung und benachbarten Nutzungen (Lärm) oder Auswirkungen auf die Umwelt	auf Veranlassung, oder nach Information durch Fachbehörden	Ortsbegehung durch Fachbehörden unter Beteiligung Bauamt, Ergebnisdokumentation, ggf. Maßnahmen

3.4 Allgemeinverständliche Zusammenfassung

Zum vorhabenbezogenen Bebauungsplan Nr. 17 "Kindertagesstätte am Mühlenweg" der Stadt Lübtheen wurde für die Belange des Umweltschutzes eine Umweltprüfung durchgeführt, deren Ergebnisse im vorliegenden Umweltbericht dargelegt wurden. Die Anregungen und Bedenken aus der Beteiligung der Öffentlichkeit und der Behörden werden berücksichtigt und der Umweltbericht wurde im Zuge des Aufstellungsverfahrens fortgeschrieben.

Die Stadt Lübtheen beabsichtigt, den Standort als Kindertagesstätte mit Außenspielfläche zu entwickeln.

Von den Auswirkungen des Bebauungsplans sind die Umweltbelange Schutzgebiete und Schutzobjekte des Naturschutzes nach Landesnaturschutzgesetz (Biosphäre, Alleen und Baumreihen), Natura 2000-Gebiete, Tiere und Pflanzen, einschließlich ihrer Lebensräume, Fläche, Boden, Grund- und Oberflächenwasser, Klima und Luft, Wirkungsgefüge der Komponenten des Naturhaushaltes, Landschaft, Biologische Vielfalt, Mensch, Vermeidung von Emissionen, Sachgerechter Umgang mit Abwässern und Abfällen sowie Wechselwirkungen zwischen den einzelnen Belangen der Schutzgüter Tiere/Pflanzen, Boden, Wasser, Klima/Luft, Mensch, Kultur- und sonstige Sachgüter betroffen, wobei die Auswirkungen auf Biotope, Tiere / Pflanzen als erheblicher einzustufen sind.

Als besonderes technisches Verfahren zur Ermittlung der Umweltauswirkungen wurde eine Eingriffs / Ausgleichsermittlung durchgeführt.

Es sind Beeinträchtigungen auf das SPA / die Arten des SPA auszuschließen und es ist keine FFH-Vorprüfung erforderlich.

Zur Minderung der Umweltauswirkungen sind insbesondere Festsetzungen zur Erhaltung von Bäumen im Randbereich vorgesehen. Die verbleibenden erheblichen Beeinträchtigungen des Naturhaushaltes und des Landschaftsbildes sollen durch Maßnahmen zum Schutz, zur Pflege und zur Entwicklung von Boden, Natur und Landschaft im sonstigen Gemeindegebiet (angrenzende Streuobstwiese / Umbau Fichtenhecke) ausgeglichen werden. Die Beeinträchtigung der Linden wird entsprechend Baumschutzkompensationserlass bewertet und durch eine Ersatzpflanzung ausgeglichen. Maßnahmen der Schadensbegrenzung sind vorgesehen.

Zur Überwachung erheblicher, nicht vorzusehender Umweltauswirkungen ist vorgesehen, die Umsetzung der festgesetzten Ausgleichsmaßnahmen zu kontrollieren.