

Begründung, besonderer Teil: Umweltbericht

nach § 2 (4) und § 2a Satz 2 Nr. 2 BauGB i.d.F. der Bekanntmachung vom 3. November 2017 (BGBl. I S. 3634)

Bebauungsplan Nr. 16 „Wohngebiet an der Lindenschule“

Stand: Endfassung 4. März 2019

Inhalt:

1	Einleitung.....	2
1.1	Kurzdarstellung der Inhalte und Ziele des Bebauungsplans	2
1.2	Umweltfachgesetzliche Ziele und Ziele übergeordneter Planungen mit Bedeutung für den Bebauungsplan und deren Berücksichtigung bei der Planaufstellung.....	2
2	Beschreibung und Bewertung der ermittelten Umweltauswirkungen	4
2.1	Umweltzustand in dem vom Bebauungsplan erheblich beeinflussten Gebiet.....	4
2.2	Prognose über die Entwicklung des Umweltzustands bei Durchführung der Planung und bei Nichtdurchführung der Planung.....	8
2.3	Maßnahmen zur Vermeidung, Minderung und zum Ausgleich nachteiliger Auswirkungen.....	11
2.4	Alternative Planungsmöglichkeiten	12
2.5	Artenschutzrechtlicher Fachbeitrag	12
2.6	Schutzgebiete	17
3	Zusätzliche Angaben.....	23
3.1	Merkmale der verwendeten technischen Verfahren bei der Umweltprüfung und Hinweise zu Schwierigkeiten bei der Zusammenstellung der Unterlagen	23
	Hinweise zu Schwierigkeiten bei der Zusammenstellung der Unterlagen	23
3.2	Maßnahmen zur Überwachung der erheblichen Umweltauswirkungen bei der Durchführung des Bebauungsplans.....	23
3.3	Allgemeinverständliche Zusammenfassung.....	23

1 Einleitung

Der vorliegende Umweltbericht enthält die Ergebnisse der zum Bebauungsplan Nr. 16 „Wohngebiet an der Lindenschule“ der Stadt Lübtheen durchgeführten Umweltprüfung und wird entsprechend dem Stand der Öffentlichkeits- und Behördenbeteiligung und der Abwägung fortgeschrieben. Er ist ein gesonderter Teil der Begründung. Den Umfang und Detaillierungsgrad der Umweltprüfung hat die Stadt Lübtheen nach Beteiligung der von der Planung berührten Träger öffentlicher Belange entsprechend § 4 (1) S. 1 BauGB bestimmt.

1.1 **Kurzdarstellung der Inhalte und Ziele des Bebauungsplans**

Inhalt und Ziele des Bebauungsplans

Die Stadtvertretung von Lübtheen hat am 27.09.2016 den Beschluss über die Aufstellung des Bebauungsplanes Nr. 16 „Wohngebiet an der Lindenschule“ gefasst. Ziel der Planung ist die Entwicklung eines Allgemeinen Wohngebietes mit in dieser Bauphase bis zu 17 Baugrundstücken für ein- und zweigeschossige Einzel- und Doppelhäuser (detailliert siehe Begründung).

Neufestsetzung von Baugebieten, Straßen, Ausbauten u.ä.

In der folgenden Übersicht werden die neu vorgenommenen Festsetzungen des Bebauungsplans aufgeführt, von denen erhebliche Auswirkungen auf die Umwelt ausgehen können:

Tabelle 1:

Kurzbezeichnung	Art/Maß der baulichen Nutzung	Standort (Lage, Nutzung)	Umfang / Fläche
WA	Allgemeines Wohngebiet	Nördlicher Stadtrand, Ödland (aus aufgelöster Kleingartenanlage), Freiflächen an der Sporthalle	ca. 2,97 ha

1.2 **Umweltfachgesetzliche Ziele und Ziele übergeordneter Planungen mit Bedeutung für den Bebauungsplan und deren Berücksichtigung bei der Planaufstellung**

Bei Aufstellung der Bauleitpläne sind die Belange des Umweltschutzes, einschließlich des Naturschutzes und der Landschaftspflege, zu berücksichtigen und in die Abwägung der öffentlichen und privaten Belange einzustellen (§§ 1, 1a, 2 BauGB). Bauleitpläne sind den Zielen der Raumordnung anzupassen (§ 1 (4) BauGB).

Fachgesetzliche Ziele des Umweltschutzes

- Nachhaltige Sicherung der Leistungs- und Funktionsfähigkeit des Naturhaushaltes, der Regenerationsfähigkeit und Nutzungsfähigkeit der Naturgüter, der Tier- und Pflanzenwelt, einschließlich ihrer Lebensstätten und Lebensräume, sowie der Vielfalt, Eigenart und Schönheit und des Erholungswertes von Natur und Landschaft im besiedelten und unbesiedelten Bereich (Ziele des Naturschutzes und der Landschaftspflege, § 1 Bundesnaturschutzgesetz BNatSchG),
- Erhalt und Entwicklung der biologischen Vielfalt, betreffend die Vielfalt an Lebensräumen und Lebensgemeinschaften, an Arten sowie die genetische Vielfalt (aus: Grundsätze des Naturschutzes und der Landschaftspflege, BNatSchG),
- Ausweisung besonderer Schutzgebiete für die Schaffung eines zusammenhängenden, europäischen ökologischen Netzes mit der Bezeichnung „NATURA 2000“ zur Wiederherstellung und Wahrung eines günstigen Erhaltungszustandes der natürlichen Lebensräume und der Arten von Gemeinschaftlichem Interesse, das Netz „NATURA 2000“ besteht aus Gebieten von gemeinschaftlicher Bedeutung [FFH-Gebiete] und aus Europäischen Vogelschutzgebieten (aus Richtlinie EG 92/43 vom 21.05.1992, FFH-Richtlinie),

- Sparsamer und schonender Umgang mit Grund und Boden, Begrenzung der Bodenversiegelung auf das notwendige Maß, Nutzung der Möglichkeiten zur Wiedernutzbarmachung von Flächen zur Nachverdichtung sowie anderer Maßnahmen zur Innenentwicklung (aus § 1a (2) BauGB),
- Schutz der Menschen, Tiere und Pflanzen, des Bodens, des Wassers, der Atmosphäre sowie der Kultur- und sonstigen Sachgüter vor schädlichen Umwelteinwirkungen (Gefahren, erhebliche Belästigungen oder erhebliche Nachteile für die Allgemeinheit oder die Nachbarschaft herbeiführende Luftverunreinigungen, Geräusche, Erschütterungen, Licht, Wärme, Strahlen), Vorbeugung des Entstehens schädlicher Umwelteinwirkungen (aus §§ 1 u. 3 BImSchG),
- Bewirtschaftung der Gewässer (oberirdische Gewässer, Grundwasser) derart, dass sie dem Wohl der Allgemeinheit und, damit im Einklang, dem Nutzen Einzelner dienen, dass vermeidbare Beeinträchtigungen ihrer ökologischen Funktionen und der direkt von ihnen abhängigen Landökosysteme und Feuchtgebiete im Hinblick auf ihren Wasserhaushalt unterbleiben und dass insgesamt eine nachhaltige Entwicklung gewährleistet wird (aus: Grundsatz der Wasserwirtschaft, § 6 Wasserhaushaltsgesetz WHG). Belange des Allgemeinwohls sind in Bezug auf die Gewässer u.a., dass die Grundwasserneubildung nicht durch Versiegelung von Bodenflächen oder durch andere Beeinträchtigungen des Versickerungsvermögens des Bodens behindert wird, dass bei der Einbringung von Stoffen eine Verunreinigung der Gewässer oder eine sonstige nachteilige Veränderung der Gewässer-eigenschaften nicht erfolgt und dass Gewässer und die Uferbereiche für die Natur und das Landschaftsbild von erheblicher Bedeutung sind.
- Ziele für das Schutzgut Wasser für oberirdische Gewässer (§27 WHG) sind das Erreichen und Erhalten eines guten ökologischen Zustands, sowie das Erreichen und Erhalten eines guten chemischen Zustands und für das Grundwasser (§47 WHG) das Erreichen und Erhalten eines guten mengenmäßigen Zustands und das Erreichen und Erhalten eines guten chemischen Zustands.
- Eine Benutzung der Gewässer bedarf gemäß § 8 des Wasserhaushaltsgesetzes (WHG) der behördlichen Erlaubnis oder Bewilligung. Für die Einleitung von biologisch gereinigtem Abwasser aus Kleinkläranlagen ist nach § 8 WHG eine Erlaubnis bei der unteren Wasserbehörde zu beantragen,
- Das Niederschlagswasser soll gemäß § 55/2 WHG dort, wo es anfällt, ortsnah versickert, verrieselt oder direkt über eine Kanalisation ohne Vermischung mit Schmutzwasser in ein Gewässer eingeleitet werden, wenn wasserwirtschaftliche und gesundheitliche Belange dem nicht entgegenstehen. Darüber hinaus soll nicht schädlich verunreinigtes Niederschlagswasser (Dachflächenwasser) dezentral versickert werden,
- Gebot zur Vermeidung von Abfällen, insbesondere durch die Verminderung ihrer Menge und Schädlichkeit; stoffliche oder energetische Verwertung von vorhandenen Abfällen (aus Grundsätze der Kreislaufwirtschaft, § 4 Kreislaufwirtschafts- und Abfallgesetz); die Verwertung von Abfällen hat in der Regel Vorrang vor deren Beseitigung,
- Berücksichtigung der Belange des Denkmalschutzes und der Denkmalpflege bei öffentlichen Planungen und Maßnahmen, d.h. der Schutz, die Pflege und die wissenschaftliche Erforschung der Denkmale und das Hinwirken auf ihre sinnvolle Nutzung (aus: Aufgaben des Denkmalschutzes, § 1 Landes-Denkmalschutzgesetz, DSchG M-V).

Ziele der Raumordnung für den Geltungsbereich und den sonstigen Auswirkungsbereich des B-Plans

Lübtheen ist im aktuellen Regionalen Raumentwicklungsprogramm Westmecklenburg von 2011 (RREP WM) als Grundzentrum im Ländlichen Raum eingestuft. Aufgrund der günstigen Standortbedingungen ist Lübtheen als Wirtschafts- und Siedlungsstandort zu stärken und weiterzuentwickeln, um einen nachhaltigen Beitrag zur wirtschaftlichen Entwicklung der Region Westmecklenburg zu leisten. Durch die Lage in der der Metropolregion Hamburg soll die Stadt in besonderem Maße Entwicklungsimpulse für Wohnen und Gewerbe aufnehmen. Hierfür sind die erforderlichen Bauflächenangebote und infrastrukturellen Voraussetzungen zu schaffen (detailliert siehe Begründung).

Nach den Gutachterlichen Landschaftsrahmenplänen ist weder der Biotopverbund im weiteren Sinne noch im engeren Sinne betroffen, noch sind Maßnahmen der ökologischen Raumentwicklung festgesetzt.

Darstellungen des F-Plans für den Geltungsbereich und den sonstigen Auswirkungsbereich des B-Plans

Der seit 2014 rechtswirksame Flächennutzungsplan der Stadt Lübtheen weist für den überwiegenden Teil des B-Plan-Gebietes eine Wohnbaufläche, für den westlichen Randstreifen eine Grünfläche/Parkanlage aus.

Darstellung der Berücksichtigung der fachgesetzlichen Ziele

Gebietsschutz:

Prüfung zur Beeinträchtigung relevanter Schutzgebiete / Schutzziele notwendig.

Naturschutz:

Prüfung zur Beeinträchtigung relevanter Schutzziele notwendig (gemäß § 7 Abs. 1 BREIbeG M-V (Biosphärenreservat Flusslandschaft Elbe M-V) ist es verboten, Grünland oder Ödland in andere Nutzungsformen umzuwandeln).

Wasser:

Schutz der natürlichen Wasserressourcen, Erhaltung des lokalen Wasserkreislaufes

Boden:

Prüfen von Schutzauflagen, Sparsamer Umgang mit Boden, Schutz der natürlichen Bodenfunktion, Schutz und Wiederverwendung der Böden.

Immissionsschutz:

Schutz der Bevölkerung vor schädlichen Umwelteinflüssen (Lärm), aber besonderer Belang Kinderlärm der benachbarten Schule / Sporthalle.

2 Beschreibung und Bewertung der ermittelten Umweltauswirkungen

2.1 Umweltzustand in dem vom Bebauungsplan erheblich beeinflussten Gebiet

Die in der Umweltprüfung zu berücksichtigenden Einzelbelange des Natur- und Umweltschutzes entsprechend § 1 (6) Nr. 7 BauGB werden in der folgenden Übersicht hinsichtlich ihrer Betroffenheit und ihres Zustandes in dem vom Bebauungsplan erheblich beeinflussten Gebiet beschrieben.

- Das vom Bebauungsplan erheblich beeinflusste Gebiet ist der Geltungsbereich. Soweit bei einzelnen Umweltbelangen gebietsübergreifende Auswirkungen entstehen, wird darauf im Einzelfall eingegangen.

Der Analyse des Umweltzustands liegen insbesondere Daten aus dem Portal www.umweltkaten.mv-regierung.de sowie ergänzende Bestandsaufnahmen im Gelände zugrunde.

Tabelle 2:

Umweltbelang	Betroffenheit¹ (ja/nein, Umfang)	Beschreibung / Rechtsgrundlage
Erhaltungsziele und Schutzzweck der Gebiete von gemeinschaftlicher Bedeutung (FFH) u. Europäischen Vogelschutzgebiete ¹	Nein, im Geltungsbereich befinden sich keine internationalen Schutzgebiete. Im 500-m-Untersuchungsraum befinden sich internationale Schutzgebiete. Weitere Schutzgebiete in Entfernungen über 1600m FFH DE 2733-401;	BNatSchG, NatSchAG M-V, FFH-Erlass MV SPA DE 2732-473; „Mecklenburgisches Elbetal“ in 240m Entfernung

Umweltbelang	Betroffenheit ¹ (ja/nein, Umfang)	Beschreibung / Rechtsgrundlage
	FFH DE 2533-301; SPA DE 2733-301,	
Nationale Schutzgebiete (Nationalparke, Biosphärenreservate)	ja, im Geltungsbereich befinden sich nationale Schutzgebiete.	BRN 3 Entwicklungszone „Biosphärenreservat Flusslandschaft Elbe Mecklenburg-Vorpommern“ - Lkrs. Ludwigslust-Parchim
Schutzgebiete und Schutzobjekte des Naturschutzes nach Landesnaturschutzgesetz (NSG, LSG, Naturparke, Naturdenkmale, Geschützte Landschaftsbestandteile, Geschützte Biotope/Geotope, Alleen und Baumreihen)	Nein, nach derzeitigem Kenntnisstand befinden sich im Geltungsbereich keine nach § 20 NatSchAG M-V gesetzlich geschützten Biotope. Alleen und Baumreihen nach § 19 NatSchAG M-V	Biotope nach § 20 NatSchAG M-V 200m Wirkradius keine keine
gesetzlich geschützte Bäume, nach Baumschutzsatzung/Verordnung geschützte Bäume o. Großsträucher	Nein, im Geltungsbereich befinden sich keine geschützten Bäume	§ 18 NatSchAG M-V
Gewässerschutzstreifen und Waldabstand	Nein, nicht betroffen	§ 29 NatSchAG M-V § 20 LWaldG
Wald	Nein, nicht betroffen	§ 2 LWaldG
Tiere und Pflanzen, einschließlich ihrer Lebensräume	Ja, im Geltungsbereich sind Pflanzen, Tiere oder Lebensräume dieser betroffen. Im Geltungsbereich sind <ul style="list-style-type: none"> • überwiegend Ruderalflur der ehemaligen Kleingartenanlage, sowie • befestigte / unbefestigte Verkehrsflächen • Freiflächen der Sporthalle / Schule • Kleingarten anzutreffen. Faunistische Kartierungen erfolgten für Amphibien / Reptilien. Bewertung den Arten- und Biotopschutz: Bereich mit geringer Schutzwürdigkeit.	
Artenschutz (§§44ff BNatSchG, §§12ff FFH-RL, §§5ff VS-RL) ³	Nein, im Geltungsbereich nicht betroffen. Geschützte Arten mit Brut und Nahrungsraum nach derzeitigem Kenntnisstand nicht betroffen.	
Boden	Ja, durch Versiegelung und Umbau anthropogen vorbelasteter Böden (Kleingartenanlage mit Bebauung). Sandige diluviale Böden des norddeutschen Binnentieflandes, hier Sande grundwasserbestimmt (Sand-Gley (Rostgley)) Bewertung des Bodenpotenzials: im Geltungsbereich regional weit verbreitete, durch Nutzung veränderte Böden, geringe bis mittlere Schutzwürdigkeit aus Sicht der Landschaftsrahmenplanung.	
Grundwasser	Ja, Grundwasser kann indirekt betroffen sein: Lockergesteins-GWL, Flurabstand des obersten GW ≤ 2 m, GW gegenüber flächenhaft eindringenden Schadstoffen gering geschützt Tiefe Süß-/Salzwassergrenze-Abfrage Tiefenlage: -10 Festgesetzte Trinkwasserschutz zonen sind nicht vorhanden.	
Oberflächengewässer	Nein, Oberflächengewässer sind im Geltungsbereich nicht vorhanden Einzugsbereich - LAWA-Route: 5936379390 Sude von Pegel Garlitz bis Graben aus Quassel Bewertung: großräumig betrachtet Bereich mit sehr hoher Schutzwürdigkeit des Grundwassers	

Umweltbelang	Betroffenheit ¹ (ja/nein, Umfang)	Beschreibung / Rechtsgrundlage
Klima und Luft	Ja, Klima / Luft können im lokalen Maßstab durch Vergrößerung der Siedlungsfläche und dem Baukörper betroffen sein:	<ul style="list-style-type: none"> - maritim geprägtes Binnenplanarklima, vorherrschend Westwindlagen - geringe regionale u. örtliche Grundbelastung mit Luftschadstoffen, Lokale, teilweise temporäre Emissionen von Stäuben und Ammoniak resultieren v.a. aus der landwirtschaftlichen Viehhaltung sowie der Düngung und Bodenbearbeitung. - Die im Untersuchungsraum vorhandene geringe Reliefenergie und die vorhandenen Bauflächen lassen Kaltluftströmungen in Richtung auf die Wohngebiete der Stadt Lübtheen nicht erwarten. <p>Bewertung Klima / Luft: geringes bioklimatisches Belastungspotenzial, geringe lufthygienische Belastung</p>
Wirkungsgefüge der Komponenten des Naturhaushaltes	Ja, Wirkungsgefüge, Wechselbeziehungen können betroffen sein:	<p>Wirkungsgefüge können sehr umfassend und vielfältig sein, so dass sich die Beschreibung auf die örtlich wesentlichen Sachverhalte beschränken muss.</p> <p>Typische Wirkungsgefüge und Wechselbeziehungen sind:</p> <p>Zusammenhang von hoher Versickerungsleistung des Bodens im Zusammenwirken mit der Struktur und Verdunstungsleistung der Vegetation und dem Vermögen des Landschaftshaushaltes Niederschlagswasser zurückzuhalten und die Fließgewässer von Hochwasserereignissen zu entlasten.</p> <p>Zusammenhang zwischen örtlichem Kleinklima und Vegetationsstruktur / Bebauung der Landschaft. Verlust der kleinklimatischen Ausgleichsfunktion von Freiflächen und Wärmeakkumulation durch Bebauung.</p>
Landschaft (landschaftliche Freiräume, Landschaftsbild)	Aufgrund der angrenzend vorhandenen Bebauung sind landschaftliche Freiräume entsprechend der landesweiten Erfassung nicht betroffen.	<p>Ja, der B-Plan kann durch Bebauung Veränderungen des Landschaftsbildes hervorrufen, die folgenden Bereich betreffen:</p> <p>Landschaftsraum „Niederung der Rögnitz“: (LB 18) Tal mit sehr flach geneigten Hängen, dichtes Netz von Fließgewässern; zahlreiche Alleen, Hecken, Restwaldflächen, welche die intensiv genutzten Acker- und Grünlandflächen gliedern; niederungstypisch ausgeprägte Nutzungsvielfalt; Stadt Lübtheen mit markanter Silhouette und umfangreichem Straßenbaumbestand; in hohem Maße schützenswertes Landschaftsbild. Landschaftsraum mit insgesamt sehr hoher Bedeutung des Landschaftsbildes.</p> <p>Lokal ist das Landschaftsbild geprägt durch die Lage am Rand von Lübtheen im Bereich zwischen Gewerbegebiet und Wohnbebauung.</p> <p>Bewertung des Landschaftsbildes am Ort des B-Plans: Landschaftsraum mit insgesamt hoher Schutzwürdigkeit des Landschaftsbildes, örtlich hohe Vorbelastungen durch benachbarte / vorhandene Nutzung.</p>
Biologische Vielfalt	Ja, biologische Vielfalt kann durch Lebensraumverlust betroffen sein:	<p>Biologische Vielfalt“ umfasst die Variabilität unter Organismen jeglicher Herkunft, darunter unter anderem Land-, Meeres- und sonstige aquatische Ökosysteme und die ökologischen Komplexe, zu denen sie gehören; dies umfasst die Vielfalt innerhalb der Arten und zwischen den Arten und die Vielfalt der Ökosysteme (Art. 2 (2) Biodiversitätskonvention).</p> <p>Die Beurteilung der biologischen Vielfalt kann nur naturraumgebunden erfolgen und hat die natürlichen Verhältnisse sowie Einflüsse des Menschen auf die Vielfalt an Standorten und Biotopen zu berücksichtigen. Dabei wird die vom LUNG M-V übermittelte Biodiversitäts-Checkliste berücksichtigt.</p> <p>Für die Situation im 500 m-Untersuchungsraum sind Biotope der Agrarlandschaft (Grünland, Acker) mit langjähriger Nutzungskontinuität sowie Nadelforste und Flurgehölze prägend. Weiterhin sind vor allem</p>

Umweltbelang	Betroffenheit ¹ (ja/nein, Umfang)	Beschreibung / Rechtsgrundlage
		<p>Siedlungsbiotope vorhanden. Vielfalt und Alter (Reifegrad) der Ökosysteme sprechen außerhalb der Ortslage für eine hohe Artenvielfalt an Tieren und Pflanzen.</p> <p>Überörtliche Verbundräume und funktionale Beziehungen: Lübtheen liegt im Randbereich des Elbetals als eine Leitlinie für den Vogelzug, außerhalb der Bereiche mit hoher Dichte des Vogelzugs.</p> <p>Örtliche Verbundräume und Beziehungen bestehen bei der Brutvogelfauna durch funktionale Beziehungen zwischen Brutplätzen und Äsungsflächen bzw. Jagdräumen, die sich auch über den Geltungsbereich erstrecken (Überflug).</p>
Menschen, menschliche Gesundheit, Bevölkerung	<p>Ja, Wohnbereiche sind durch Immissionen betroffen:</p> <p>Maßnahmen im Plangebiet sind notwendig.</p> <p>Benachbarte Wohnbebauung, entlang der L06 und südlich liegend, sonst nördlich Gewerbe.</p> <p>Westlich an der L06 Schulstandort</p>	
Kultur- und sonstige Sachgüter (z.B. Boden- und Baudenkmale)	<p>Nein, im Geltungsbereich befinden sich keine Kultur- oder sonstigen Güter. (angrenzend ja)</p> <p>Archäologische Fundplätze sind als Bodendenkmale im Sinne des § 2 Abs. 5 des Gesetzes zum Schutz und zur Pflege der Denkmale im Land Mecklenburg-Vorpommern (Denkmalschutzgesetz - DSchG M-V) vom 06.01.1998 zu betrachten und unterliegen daher dem Schutz dieses Gesetzes.</p> <p>Wenn bei Erdarbeiten kultur- und erdgeschichtliche Bodenfunde oder Befunde (etwa Tonscherben, Metallfunde, dunkle Verfärbungen, Knochen, Fossilien) entdeckt werden, ist nach §11 des Denkmalschutzgesetzes (DSchG M-V) die Entdeckung der unteren Denkmalschutzbehörde anzuzeigen und die Entdeckungsstätte fünf Werkstage nach Zugang der Anzeige, bei schriftlicher Anzeige spätestens nach einer Woche zu erhalten, um so eine baubegleitende Beobachtung zu organisieren zu können.</p>	
Vermeidung von Emissionen	<p>Ja, durch das Planvorhaben können Auswirkungen durch Emissionen im Rahmen der erweiterten Wohnbauflächen entstehen, deren Auswirkungen aber als unwesentlich einzustufen sind.</p> <p>Ja, auf das Gebiet wirken Emissionen ein (Schule / Sporthalle)</p>	
Sachgerechter Umgang mit Abwässern	Ja, im geplanten Baugebiet fallen Abwässer an.	LWaG (Pflicht zur ordnungsgemäßen Abwasserbeseitigung)
Sachgerechter Umgang mit Abfällen	Ja, das Aufkommen an entsorgungspflichtigen Abfällen wird erhöht.	AbfG (Pflicht zur Abfallvermeidung, zur Abfallverwertung und zur gemeinwohlverträglichen Abfallbeseitigung)
Nutzung erneuerbarer Energien / effiziente Nutzung von Energie	Nein, das Planvorhaben dient nicht vordringlich der Erzeugung erneuerbarer Energien.	Soweit derartige Anlagen im Geltungsbereich errichtet und betrieben werden sollen, sind ggf. gesonderte Genehmigungsverfahren durchzuführen.
Darstellungen von Landschaftsplänen	Nein, kein Landschaftsplan vorhanden.	
Darstellungen anderer Umwelt-Fachpläne	Nein	
Erhaltung bestmöglicher Luftqualität in Gebieten, in denen durch Rechtsverordnung festgesetzte Immissionsgrenzwerte nicht überschritten werden	Nein	
Wechselwirkungen zwischen den einzelnen Belangen der Schutzgüter Tiere/Pflanzen, Boden, Wasser, Klima/Luft, Mensch, Kultur- und sonstige Sachgüter	Nein	Siehe unter Emissionen

¹ Betroffenheit = sachliche Betroffenheit bzw. räumliche Überschneidung mit dem vom Plan erheblich beeinflussten Gebiet; bei Gebieten von gemeinschaftlicher Bedeutung und Europäischen Vogelschutzgebieten, die ggf. eine gesonderte Prüfung erfordern, räumliche Überschneidung mit dem Wirkungsbereich des Plans.

2.2 Prognose über die Entwicklung des Umweltzustands bei Durchführung der Planung und bei Nichtdurchführung der Planung

Prognose über die Entwicklung des Umweltzustands bei Nichtdurchführung der Planung

Tabelle 3:

Umweltbelang	Entwicklung des Umweltzustands bei Nichtdurchführung der Planung
Erhaltungsziele / Schutzzweck der Gebiete von gemeinschaftlicher Bedeutung (FFH) u. Europäischen Vogelschutzgebiete ¹	keine positiven Auswirkungen, da langfristige Entwicklung zu Wald nicht förderlich für die Artenvielfalt, die Zwischenphase der Halboffenlandschaft oder extensives Grünland sind wesentlich artenreicher.
Nationale Schutzgebiete (Nationalparke, Biosphärenreservate)	Ggf. langfristig Nichtnutzung, Ödland wird Wald
Schutzgebiete und Schutzobjekte des Naturschutzes nach Landesnaturschutzgesetz (NSG, LSG, Naturparke, Naturdenkmale, Geschützte Landschaftsteile, Geschützte Biotop/Geotope, Alleen und Baumreihen)	Ggf. langfristig Nichtnutzung, Ödland wird Wald
gesetzlich geschützte Bäume, nach Baumschutzverordnung / -satzung geschützte Bäume o. Großsträucher	nicht relevant
Gewässerschutzstreifen und Waldabstand	nicht relevant
Tiere und Pflanzen, einschließlich ihrer Lebensräume	Weiterhin sporadische statt kontinuierliche Störung
Artenschutz (§§44ff BNatSchG, §§12ff FFH-RL, §§5ff VS-RL)	Erhaltung der Lebensräumen und sporadische statt kontinuierliche Störung, langfristig Verringerung der Artenvielfalt
Fläche und Boden	Erhaltung offener Böden
Grund- und Oberflächenwasser	Erhaltung offener Böden
Klima und Luft	nicht relevant, da zu geringe Größe
Landschaft (landschaftliche Freiräume, Landschaftsbild)	Erhaltung von unbebauter Landschaft
Menschen, menschliche Gesundheit, Bevölkerung	nicht relevant für die Natur
Kultur- und sonstige Sachgüter (z.B. Boden- und Baudenkmale)	nicht relevant
Vermeidung von Emissionen	Bau,- und betriebsbedingte Beeinträchtigungen werden vermieden
Sachgerechter Umgang mit Abwässern	Abwässer entfallen, kein zusätzlicher Anfall gebündelter Niederschlagswasser
Sachgerechter Umgang mit Abfällen	vor Ort produzierte Abfälle entfallen

Voraussichtliche Merkmale und Auswirkungen des Baugebiets entsprechend den geplanten Festsetzungen

Es erfolgen lagekonkrete Festsetzungen zu Verkehrsflächen aber nicht zu den Baukörpern.

Bei Ausschöpfung der Festsetzungen kann voraussichtlich von folgenden Auswirkungen des Baugebietes ausgegangen werden:

- Überbauung mit Gebäuden, Versiegelung und sonstige durchlässige Befestigung von Flächen.
- Versickerungsmöglichkeiten des anfallenden Niederschlagswassers der Dachflächen und der Verkehrs- und Lagerflächen innerhalb des / am Plangebiet sind ökologisch wünschenswert.

Entwicklung des Umweltzustands bei Durchführung der Planung

Für die vom Bebauungsplan betroffenen Umweltbelange wird in der folgenden Übersicht eine prognostische Beschreibung der voraussichtlichen Planungsauswirkungen und, soweit möglich, eine Bewertung (Einschätzung über die Erheblichkeit) der Auswirkungen vorgenommen.

Tabelle 4:

Umweltbelang	Beschreibung der Auswirkung der Planung	erheblich (ja / nein)
Erhaltungsziele / Schutzzweck der Gebiete von gemeinschaftlicher Bedeutung (FFH) u. Europäische Vogelschutzgebiete ¹	Natura 2000- Gebiete werden nicht überplant / beeinträchtigt.	Nein
Nationale Schutzgebiete (Nationalparke, Biosphärenreservate)	Im Geltungsbereich befinden sich nationale Schutzgebiete. Biosphärenreservat	Ja
Schutzgebiete und Schutzobjekte des Naturschutzes nach Landesnaturschutzgesetz (NSG, LSG, Naturparke, Naturdenkmale, Geschützte Landschaftsbestandteile, Geschützte Biotope/Geotope, Alleen und Baumreihen)	Im Geltungsbereich befinden sich keine Schutzobjekte.	Nein
Nach NatSchAG M-V, Baumschutzverordnung / -satzung geschützte Bäume o. Großsträucher	Im Geltungsbereich befinden sich keine Schutzobjekte.	Nein
Wald	Es befindet sich kein Wald im / am Geltungsbereich.	Nein
Tiere und Pflanzen, einschließlich ihrer Lebensräume	Im Geltungsbereich werden Pflanzen, (Tiere) und die Lebensräume beeinflusst.	Ja
Boden	Teilweiser Verlust der natürlichen Bodenfunktionen durch Abtrag des belebten Oberbodens und Versiegelung im Bereich der Bauflächen. Verdichtungen und damit teilweise Einschränkung der natürlichen Bodenfunktionen der verbleibenden unversiegelten Freiflächen	Ja
Grund- und Oberflächenwasser	Versiegelte Baufläche mit Verlust der Versickerungsfunktion des Bodens und Erzeugung höherer Abflüsse von versiegelten Flächen bei starken Niederschlagsereignissen, Tauwetter usw., bei gleichzeitiger guter Versickerungsmöglichkeit. Bei ordnungsgemäßem Betrieb, Überwachung geringer Verschmutzung des Oberflächenwassers keine schädliche Verunreinigung des Grundwassers. Näheres zum Erfordernis der Klärung und Art der Versickerung der Oberflächenwässer regelt die Erschließungsplanung.	Ja
Klima und Luft	Lokale Vergrößerung des kleinklimatischen Belastungsraums durch Vergrößerung von Siedlungsfläche. Keine Beeinträchtigung lokal klimarelevanter Luftaustauschbeziehungen. Siehe auch unter Vermeidung von Emissionen.	Nein
Wirkungsgefüge der Komponenten des Naturhaushaltes	Das Vermögen des Landschaftshaushaltes Niederschlagswasser zurückzuhalten, wird durch Anlage versiegelter Fläche beeinträchtigt.	Nein

Umweltbelang	Beschreibung der Auswirkung der Planung	erheblich (ja / nein)
	Keine Beeinträchtigung lokal klimarelevanter Luftaustauschbeziehungen. Verlust der Lebensräume ist kompensierbar.	
Landschaft (Landschaftsbild)	Die geplante Bebauung schafft einen neuen inneren Randbereich in der Ortslage. Durch weitere Überbauung geht der bisherige Charakter der Fläche als zurzeit ungenutzter Freiraum zwischen der Bebauung verloren. Die kulturlandschaftlich geprägte Eigenart, Vielfalt und Schönheit des Landschaftsbildes wird durch das Baugebiet verändert.	Nein
Biologische Vielfalt	Ortsrandlage geschützte Arten sind nach derzeitigem Kenntnisstand nicht betroffen.	Nein
Menschen, menschliche Gesundheit, Bevölkerung	Siehe bei Vermeidung von Emissionen	Nein
Kultur- und sonstige Sachgüter (z.B. Boden- und Baudenkmale)	Im Geltungsbereich werden keine archäologischen Fundplätze vermutet. Baubegleitende Beobachtung und mögliche Bauverzögerung beachten.	Nein
Vermeidung von Emissionen	Durch das Baugebiet entstehen nur geringe Emissionen von Lärm, Schadstoff und Licht.	Nein
Sachgerechter Umgang mit Abwässern	Schmutzabwasser wird dem zentralen Abwassersystem zugeführt. Unbelastetes Niederschlagswasser ist vor Ort zu versickern.	Nein
Sachgerechter Umgang mit Abfällen	Siedlungsabfälle werden über kommunale Abfallentsorgung im Gebiet abgeführt.	Nein
Wechselwirkungen zwischen den einzelnen Belangen der Schutzgüter Tiere/Pflanzen, Boden, Wasser, Klima/Luft, Mensch, Kultur- und sonstige Sachgüter	Unter „Vermeidung von Emissionen“ wurde dargelegt, dass anlagebedingt geringe Emissionen entstehen können.	Nein

Berücksichtigung der Umweltschutzbelange nach §1a BauGB

- NATURA-2000: nicht betroffen
- Bodenschutz: Das Gebot zum sparsamen Umgang mit Grund und Boden wurde weitestgehend berücksichtigt. Es stehen keine reinen Innenbereichsflächen zur Verfügung.
- Zur Anwendung der Eingriffsregelung nach dem Bundesnaturschutzgesetz wurde eine Eingriffs- / Ausgleichsplanung erstellt und in der Begründung dokumentiert. Es werden entsprechende Festsetzungen für Maßnahmen zum Ausgleich getroffen.

Entwicklung des Umweltzustands bei Nichtdurchführung der Planung

Bei Nichtdurchführung der Planung könnte bei Nichtnutzung eine Bewaldung einsetzen, aber auch eine Wiederaufnahme einer landwirtschaftlichen, gärtnerischen Nutzung ist möglich.

Relevante Umweltbe- und -entlastungen sind nicht zu erwarten.

Rücksichtnahmepflicht agrarstruktureller Belange

Für Maßnahmen für die Kompensation werden keine landwirtschaftlichen Flächen entzogen, da die Umwandlung von Acker in Grünland vorgesehen ist.

direkte und etwaige indirekte, sekundäre, kumulative, grenzüberschreitende positive oder negative Auswirkungen des geplanten Vorhabens auch auf Ebene der Europäischen Union oder auf Bundes-, Landesebene

- nicht relevant, keine grenzüberschreitende Auswirkungen zu erwarten

Auswirkung die auf Grund der Anfälligkeit der nach dem Bebauungsplan zulässigen Vorhaben für schwere Unfälle oder Katastrophen zu erwarten sind

- nicht relevant, zulässige Vorhaben lassen keine Anfälligkeit für schwere Unfälle oder Katastrophen erwarten

2.3 Maßnahmen zur Vermeidung, Minderung und zum Ausgleich nachteiliger Auswirkungen

In der Begründung zum B-Plan werden Vorkehrungen und Maßnahmen zur Vermeidung, Minderung und zum Ausgleich erheblicher Beeinträchtigungen des Naturhaushaltes und des Landschaftsbildes dargelegt. Dazu gehören folgende Maßnahmen:

- Bei den Bodenarbeiten sind die einschlägigen Bestimmungen des Bodenschutzes zu berücksichtigen. Der kulturfähige Oberboden (teilweise ca. 0,2 m starke Oberbodenschicht) ist vor der Herstellung der Baukörper zu beräumen, auf Mieten fachgerecht zwischenzulagern und soweit im Umfang möglich zum Wiedereinbau als Vegetationstragschicht auf den zu begrünenden Flächen oder zum Ausgleich der Bodenbewegungen zu verwenden.
- Beim Straßenbau sind die geplanten Bauflächen und die mögliche Erweiterungsfläche vor Verdichtungen (Lagern / Befahren) zu schützen.
- Ein Befahren (außer zur Flächenpflege) der möglichen Erweiterungsfläche ist mit festen Einbauten (Poller / Zaun) zu verhindern.
- Zufahrten, Stellflächen und andere befestigte Freiflächen sollten zur Verminderung der auf befestigten Flächen anfallenden Niederschlagsmenge mit versickerungsfähigen Bodenbelägen hergestellt werden.
- Beim Umgang mit Leichtflüssigkeiten und anderen wassergefährdenden Stoffen sind die einschlägigen Vorschriften einzuhalten und insbesondere Verunreinigungen des Bodens auszuschließen.
- Zur Minderung von Auswirkungen auf das Landschaftsbild und zur Verbesserung der biologischen Vielfalt dient die Festsetzung der Umwandlung einer Abpflanzung an der nördlichen Grenze zum Ackerland.
- Bäume dürfen auch im Traufbereich nicht geschädigt werden. Dies ist insbesondere bei Baumaßnahmen zu beachten. Bei Bauarbeiten sind die aktuellen gesetzlichen Bestimmungen zum Baumschutz auf Baustellen zu berücksichtigen. Befestigungen, Tiefbauarbeiten u.ä. im Traufbereich der geschützten Bäume müssen grundsätzlich vermieden werden. Ausnahmen beim Baumschutz bedürfen der vorherigen Zustimmung der zuständigen Naturschutzbehörde.
- Als Außenbeleuchtung sind nur zielgerichtete Lampen mit einem UV-armen, insektenfreundlichen, energiesparenden Lichtspektrum und einem warmweißen Licht mit geringen Blauanteilen im Spektrum von 2000 bis max. 3000 Kelvin Farbtemperatur zulässig. Die Lampen sind möglichst niedrig zu installieren. Wände dürfen nicht angestrahlt werden.

Maßnahmen zum Ausgleich verbleibender erheblicher Auswirkungen

Grünordnerische Maßnahmen im/am Geltungsbereich

- Es erfolgen Festsetzungen zum Ausgleich, die auch zum Schutz des Landschaftsbildes wirksam werden.

Grünordnerische Maßnahmen im Gemeindegebiet

- Es erfolgen Festsetzungen zum Ausgleich, die auch dem Artenschutz und dem notwendigen Ersatz des Ödlandes dienen.

Um die Entwicklungsziele zu erreichen, sind folgende Anforderungen bei der Pflanzung und Pflege zu beachten: Die Fertigstellung der Pflanzung ist bei Austrieb der Gehölze in der auf die Pflanzung folgenden Vegetationsperiode abnahmefähig. Im Pflanzjahr und den beiden Folgejahren ist bei Bedarf zu wässern und der Krautaufwuchs der Pflanzscheiben zu entfernen. Es ist insgesamt eine zweijährige Entwicklungspflege erforderlich.

2.4 Alternative Planungsmöglichkeiten

Als alternative Planungsmöglichkeiten kommen nur solche in Betracht, mit denen die mit der Bauleitplanung verfolgten städtebaulichen Ziele gleichfalls mit einem verhältnismäßigen Aufwand erreicht werden können. Bei der Alternativenprüfung wurde berücksichtigt, dass ein rechtswirksamer Flächennutzungsplan vorliegt, der für den Geltungsbereich des B-Plans Nr. 16 eine Wohnbaufläche darstellt. Insofern ist die Betrachtung von Standortalternativen grundsätzlich bereits erfolgt. Alternative Planungsmöglichkeiten kommen daher nicht in Betracht.

Aufgrund der Begrenztheit von Boden als Produktionsfaktor für die Landwirtschaft ist auf die Inanspruchnahme von landwirtschaftlichen Nutzflächen insbesondere Ackerflächen weitgehend zu verzichten. Zur Deckung des erforderlichen Kompensationsbedarfs ist daher im Bereich des Plangebietes eine Heckenpflanzung als Ausgleichsmaßnahme außerhalb landwirtschaftlicher Flächen festgesetzt. Des Weiteren wird durch die Festsetzung einer Grundflächenzahl 0,3 (mit zulässiger Überschreitung 0,45) die nach BauNVO zulässige Obergrenze nicht ausgeschöpft, um Bodenversiegelung zu begrenzen. Damit sind Kompensationsmaßnahmen im entsprechend geringeren Umfang zu realisieren. Eine vollständige Kompensation ist aber aufgrund der geltenden Naturschutzgesetze (BNatSchG und BREIbeG M-V) nur unter Inanspruchnahme der beschriebenen Ackerflächen möglich.

2.5 Artenschutzrechtlicher Fachbeitrag

Eine Prüfung, ob einem Planvorhaben naturschutzrechtliche Verbote, insbesondere solche nach § 44 BNatSchG, entgegenstehen, ist innerhalb des Bauleitplanverfahrens notwendig. Bestandserfassungen sind aber nur erforderlich, wenn ein möglicher artenschutzrechtlicher Verbotstatbestand auf andere Art und Weise nicht rechtssicher bestimmt werden kann.

Protokollarische Kontrollbegehungen für Amphibien und Reptilien erfolgten.¹

Anlagenbedingte und betriebsbedingte Beeinträchtigungen

Die Intensität der Arbeiten ist mit der derzeitigen möglichen Nutzung der unmittelbar angrenzenden Flächen gleichzusetzen. Aufgrund der Lage der benachbarten Flächen ist die Nutzung der Flächen nicht als Beeinträchtigung zu bewerten. Die Intensität der Arbeiten ist nicht mit der derzeitigen aufgegebenen Nutzung (Kleingarten), aber mit der im rechtswirksamen F-Plan zulässigen Nutzung gleichzusetzen.

¹ Amphibien- und Reptilienkartierung im Rahmen der B-Planverfahren B-Pläne Nr. 16 und 17 in Lübtheen am 24.08.2018/ 13.09.2018/ 17.09.2018 durch Pöyry Deutschland GmbH, Ellerried 5, 19061 Schwerin, Betr. 118002301

Baubedingte Beeinträchtigungen

Die baubedingten Beeinträchtigungen umfassen die Errichtung von befestigten Flächen und Gebäuden sowie Freiflächen für die Freizeitgestaltung. Entsprechend sind diese Arbeiten als zeitlich befristete zusätzliche Beeinträchtigung zu bewerten.

Die in M-V vorkommenden Pflanzen- und Tierarten des Anhangs IV der FFH-Richtlinie wurden auf ihre Relevanz geprüft. Die überwiegende Mehrzahl der Arten ist für den vorliegenden B-Plan nicht relevant.

Tabelle 5: In Mecklenburg-Vorpommern lebende, durch Aufnahme in den Anhang II/IV der FFH-Richtlinie „streng geschützte“ Pflanzen und Tierarten“

Gruppe	wiss. Artname	deutscher Artname	A II FFH- RL	FFH RL	Bemerkungen zum Lebensraum
Gefäßpflanzen	<i>Angelica palustris</i>	Sumpf-Engelwurz	I	IV	nasse, nährstoffreiche Wiesen
Gefäßpflanzen	<i>Apium repens</i>	Kriechender Scheiberich	I	IV	Stillgewässer
Gefäßpflanzen	<i>Cypripedium calceolus</i>	Frauenschuh	I	IV	Laubwald
Gefäßpflanzen	<i>Jurinea cyanoides</i>	Sand-Silberscharte	*	IV	Sandmagerrasen
Gefäßpflanzen	<i>Liparis loeselii</i>	Sumpf-Glanzkraut	I	IV	Niedermoor
Gefäßpflanzen	<i>Luronium natans</i>	Schwimmendes Froschkraut	II	IV	Gewässer
Moose	<i>Dicranum viride</i>	Grünes Besenmoos	I		Findlinge, Wald
Moose	<i>Hamatocaulis vernicosus</i>	Firnigglänzendes Sichelmoos	I		Flach- und Zwischenmooren, Nasswiesen
Molusken	<i>Anisus vorticulus</i>	Zierliche Tellerschnecke	I	IV	Sümpfe/ Pflanzenreiche Gewässer
Molusken	<i>Vertigo angustior</i>	Schmale Windelschnecke	I		Feuchte Lebensräume, gut ausgeprägte Streuschicht
Molusken	<i>Vertigo geyeri</i>	Vierzählige Windelschnecke	I		Reliktpopulationen
Molusken	<i>Vertigo moulinsiana</i>	Bauchige Windelschnecke	I		Feuchtgebiete vorwiegend Röhrichte und Großseggenriede
Molusken	<i>Unio crassus</i>	Gemeine Flussmuschel	I	IV	Fließgewässer
Libellen	<i>Aeshna viridis</i>	Grüne Mosaikjungfer		IV	Gewässer
Libellen	<i>Gomphus flavipes</i>	Asiatische Keiljungfer		IV	Bäche
Libellen	<i>Leucorrhinia albifrons</i>	Östliche Moosjungfer		IV	Teiche
Libellen	<i>Leucorrhinia caudalis</i>	Zierliche Moosjungfer		IV	Teiche
Libellen	<i>Leucorrhinia pectoralis</i>	Große Moosjungfer	I	IV	Hoch/Zwischenmoor
Libellen	<i>Sympecma paedisca</i>	Sibirische Winterlibelle		IV	?
Käfer	<i>Cerambyx cerdo</i>	Heldbock	I	IV	Alteichen über 80 Jahre
Käfer	<i>Dytiscus latissimus</i>	Breitrand	I	IV	stehende Gewässer
Käfer	<i>Graphoderus bilineatus</i>	Schmalbindiger Breitflügel-Tauchkäfer	II	I V	Gewässer
Käfer	<i>Osmoderma eremita</i>	Eremit, Juchtenkäfer	*I	I	Wälder/Mulmbäume
Käfer	<i>Lucanus cervus</i>	Hirschkäfer	II		Eichen (Alt-Totbäume)
Käfer	<i>Carabus menetriesi</i>	Menetries' Laufkäfer	*I		
Falter	<i>Lycaena dispar</i>	Großer Feuerfalter	II	I	Moore, Feuchtwiesen
Falter	<i>Lycaena hele</i>	Blauschillernder Feuerfalter	II	I V	Feuchtwiesen /Quellflüsse
Falter	<i>Proserpinus proserpina</i>	Nachtkerzenschwärme		I	Trockene Gebiete/Wald
Fische	<i>Acipenser sturio</i>	Europäischer Stör	II		Gewässer
Rundmäuler	<i>Petromyzon marinus</i>	Meerneunauge	II		Gewässer
Rundmäuler	<i>Lampetra fluviatilis</i>	Flussneunauge	II		Gewässer
Rundmäuler	<i>Lampetra planeri</i>	Bachneunauge	II		Gewässer
Lurche	<i>Bombina bombina</i>	Rotbauchunke	II	I	Gewässer/Wald
Lurche	<i>Bufo alamita</i>	Kreuzkröte		I	Sand/Steinbrüche
Lurche	<i>Bufo viridis</i>	Wechselkröte		I	Sand/Lehmgebiete
Lurche	<i>Hyla arborea</i>	Laubfrosch		I	Hecke/Gebüsch/Waldränder/Feuchtgebiet
Lurche	<i>Pelobates fuscus</i>	Knoblauchkröte		I	Sand/Lehmgebiete
Lurche	<i>Rana arvalis</i>	Moorfrosch		I	Moore/Feuchtgebiete
Lurche	<i>Rana dalmatina</i>	Springfrosch		I	Wald/Feuchtgebiete
Lurche	<i>Rana lessonae</i>	Kleiner Wasserfrosch		I	Wald/Moore
Lurche	<i>Triturus cristatus</i>	Kammolch	II	I	Gewässer
Kriechtiere	<i>Coronela austriaca</i>	Schlingnatter		I	Trockenstandorte /Felsen
Kriechtiere	<i>Emys orbicularis</i>	Europäische Sumpfschildkröte	II	I	Gewässer/Gewässernähe

Gruppe	wiss. Artname	deutscher Artname	A II FFH- RL	FFH RL	Bemerkungen zum Lebensraum
<i>Kriechtiere</i>	<i>Lacerta agilis</i>	Zauneidechse		I	Hecken/Gebüsche/Wald
<i>Meeressäuger</i>	<i>Phocoena phocoena</i>	Schweinswal	II	I	Ostsee
<i>Meeressäuger</i>	<i>Halichoerus grypus</i>	Kegelrobbe	II		Ostsee
<i>Meeressäuger</i>	<i>Phoca vitulina</i>	Seehund	II		Ostsee
Fledermäuse	Barbastela barbastel-	Mopsfledermaus	II	I	Kulturlandschaft/Wald/Siedlungsgeb.
Fledermäuse	Eptesicus nilssonii	Nordfledermaus		I	Kulturlandschaft/Wald/Siedlungsgeb
Fledermäuse	Eptesicus serotinus	Breitflügel-fledermaus		I	Kulturlandschaft/Wald/Siedlungsgeb
<i>Fledermäuse</i>	<i>Myotis brandtii</i>	Große Bartfledermaus		I	Kulturlandschaft/Gewässer
<i>Fledermäuse</i>	<i>Myotis dasycneme</i>	Teichfledermaus	II	I	Gewässer/Wald
<i>Fledermäuse</i>	<i>Myotis daubentonii</i>	Wasserfledermaus		I	Gewässer/Wald
<i>Fledermäuse</i>	<i>Myotis myotis</i>	Großes Mausohr	II	I	Wald
Fledermäuse	Myotis mystacinus	Kleine Bartfledermaus		I	Kulturlandschaft/Siedlungsgeb
<i>Fledermäuse</i>	<i>Myotis nattereri</i>	Fransenfledermaus		I	Kulturlandschaft/Wald
<i>Fledermäuse</i>	<i>Nyctalus leisleri</i>	Kleiner Abendsegler		I	Wald
Fledermäuse	Nyctalus noctula	Abendsegler		I	Gewässer/Wald/Siedlungsgeb
<i>Fledermäuse</i>	<i>Pipistrellus nathusii</i>	Rauhhauffledermaus		I	Gewässer/Wald
Fledermäuse	Pipistrellus pipistrel- lus	Zwergfledermaus		I V	Kulturlandschaft/Siedlungsgeb
Fledermäuse	Pipistrellus pygmaeus	Mückenfledermaus		I V	Kulturlandschaft/Siedlungsgeb
Fledermäuse	Plecotus auritus	Braunes Langohr		I	Kulturlandschaft/Wald/Siedlungsgeb
Fledermäuse	Plecotus austriacus	Graues Langohr		I	Kulturlandschaft/Siedlungsgeb
Fledermäuse	Vespertilio murinus	Zweifarb-fledermaus		I	Kulturlandschaft/Siedlungsgeb
Landsäuger	Canis lupus	Wolf	*I	I	
<i>Landsäuger</i>	<i>Castor fiber</i>	Biber	II	I	Gewässer
Landsäuger	Lutra lutra	Fischotter	II	I	Gewässer / Land
<i>Landsäuger</i>	<i>Muscardinus avelanar-</i> <i>ius</i>	Haselmaus		I V	Mischwälder mit Buche /Hasel

*prioritäre Art

fett gedruckte Arten können aufgrund des Lebensraumes, oder des Aktionsradius als betroffen nicht ausgeschlossen werden kursiv geschriebene Arten sind bereits aufgrund des Lebensraumes als betroffen auszuschließen

Für die nachfolgend aufgeführten verbleibenden Arten, die im Gebiet vorkommen könnten, wird primär geprüft, ob die geplanten Nutzungen bzw. die diese Nutzungen vorbereitenden Handlungen geeignet sind, diesen Arten gegenüber Verbotstatbestände des § 44 auszulösen.

Säugetiere

Wolf

Eine Betroffenheit aufgrund der Ortslage und der hohen vorhandenen Störfaktoren ist auszuschließen.

Fischotter / Biber

Der Fischotter / Biber ist entsprechend Rasterkartierung (FFH- Gebiet DE 2533-301 „Sude mit Zuflüssen“) aufgezeigt. Aufgrund der als Insel eingekapselten Lage ist bei Wanderbewegungen entlang des Lübtheener Baches ein abschnellen von der Ortslage Lübtheen (zu lange verrohrte Strecken / Prädatoren / Störungen durch dichte Bebauung) nicht gegeben und damit eine Betroffenheit innerhalb dieser Insel auszuschließen.

Fledermäuse

Aufgrund der vorhandenen Habitatstrukturen in den Randbereichen besteht potenziell auch eine Bedeutung für die Artengruppe der Fledermäuse.

Die Bedeutung als potenzielles Nahrungshabitat ist gegeben. Aufgrund der Eigenart des Vorhabens schränkt sich bau-, und betriebsbedingt die mögliche Funktion des Untersuchungsgebietes als Nahrungs- und Jagdhabitat für Fledermäuse ein.

Höhlenbäume sind nicht vorhanden. Das vorhandene Gebäude (Schuppen) besitzt keine Eignung als Lebensraum oder Quartier.

Die Beeinträchtigung durch die Umstrukturierung des Gebietes kann als nicht erheblich eingestuft werden.

Wanderkorridore

Die Lage schließt die Eignung als Wanderkorridor aus.

Reptilien /Amphibien

Das Vorhabengebiet besitzt aktuell keine Bedeutung als Habitat für Amphibien und Reptilien. Das Vorkommen der Zauneidechse ist ausgeschlossen.²

Innerhalb des Geltungsbereiches sind an allen drei Terminen weder Amphibien noch Reptilien gesichtet worden! Auf den umliegenden Wegen sind keine Totfunde von Reptilien oder Amphibien zu verzeichnen. Im Regenrückhaltebecken im Nordosten außerhalb des Geltungsbereiches wurden bei einem Termin einige Teichfrösche kartiert.³

Vor Baubeginn müssen aus Gründen der Vermeidung alle Versteckmöglichkeiten für Amphibien kontrolliert werden, insbesondere große Steine, Bauschutt, Bretter, Planen, Folien, Platten usw. Gefundene Tiere sollten ins angrenzende Versickerungsbecken zurückgesetzt werden.

Im Rahmen des vorsorgenden Vermeidungsgebotes ist weiterhin 1 Lesesteinhaufen in Richtung SPA innerhalb der neuen umgewandelten (Fichten) Hecke im Norden anzulegen und auf Dauer zu erhalten.

Avifauna

Es wird aufgrund der vorhandenen Biotopstrukturen unter Bezug auf Martin Flade⁴ eine Prüfung der Beeinträchtigung der Avifauna durchgeführt (Potentialabschätzung). Es erfolgte die Abprüfung der relevanten Arten europäischer Vogelarten entsprechend:

- Arten des Anhangs I der Vogelschutzrichtlinie,
- Arten des Artikels IV, Abs. 2 der Vogelschutzrichtlinie,
- Gefährdete Arten (Rote Liste M-V bzw. der BRD (Kategorie 0-3),
- Arten mit besonderen Habitatansprüchen (Horstbrüter, Gebäudebrüter, Höhlenbrüter, Kolonienbrüter, große Lebensraumausdehnung),
- Streng geschützte Vogelarten nach Anlage 1 der Bundesartenschutzverordnung,
- in Anhang A der Verordnung (EG) Nr. 338/97 gelistete Vogelarten,
- Arten, für die das Bundesland Mecklenburg-Vorpommern eine besondere Verantwortung trägt (mindestens 40% des gesamtdeutschen Bestandes oder mit weniger als 1000 Brutpaaren in M-V).

Für alle anderen europäischen Vogelarten erfolgte eine pauschale gruppenweise Prüfung für:

- Überflieger ohne Bindung an den Vorhabensraum,
- Nahrungsgäste, bei denen die Nahrungsgrundlage nicht wesentlich eingeschränkt wird,
- ungefährdete, nicht bedeutsame Brutvogelarten ohne spezielle Habitatansprüche („Allerweltsarten“).

² Amphibien- und Reptilienkartierung im Rahmen der B-Planverfahren B-Pläne Nr. 16 und 17 in Lübtheen am 24.08.2018/ 13.09.2018/ 17.09.2018 durch Pöyry Deutschland GmbH, Ellerried 5, 19061 Schwerin, Betr. 118002301

³ ebenda

⁴ Martin Flade, Die Brutvogelgemeinschaften Mittel- und Norddeutschlands IHW-Verlag 1994

Auswirkungen des Vorhabens auf die Brutvogelarten

Nachfolgend werden die potenziell⁵ im Untersuchungsgebiet (Vorhabenbereich und 50m im Umkreis) vorkommenden Brutvogelarten betrachtet. Die Arten könnten potenziell aufgrund ihrer Habitatansprüche dort vorkommen.

Da im Nahbereich des Eingriffsraumes Gebäude vorhanden sind, ist mit einem charakteristischen Artenspektrum des Siedlungsraumes (Tendenz Industriegebiete) wie Bachstelze, Kohlmeise, Rotkehlchen, Hausrotschwanz, aber auch siedlungsbewohnender Arten (Stare, Drosseln) zu rechnen.

Von den Arten der Gebüsche (vermischter Übergangsbereich der benachbarten Gärten) sind durch das hohe Störpotenzial allenfalls Arten der Gebüsche wie Amsel, Singdrossel, Fitis und Gartengrasmücke als Nahrungsgast zu erwarten.

Es handelt sich fast ausschließlich um Arten, die außerhalb des eigentlichen zu überbauenden Gebietes vorkommen können. Die Nutzung des eigentlichen Vorhabengebietes ist untergeordnet.

Durch das Vorhaben werden, trotz des hohen Samenpotenzials der Brache, überwiegend Flächen in Anspruch genommen, die eine Bedeutung für „Allerweltsarten“ besitzen. Es ist davon auszugehen, dass bei der Umsetzung des Vorhabens keine maßgeblichen Lebensraumverluste für Brutvogelarten auftreten werden. Zudem kann der Verlust mit der Anlage von Grünland kompensiert werden.

Für die Artengruppe der Brutvögel besteht bei Beachtung der Bauzeitenregelung keine artenschutzrechtliche Betroffenheit.

Als vorbeugende Maßnahme ist der Beginn der Baufeldfreimachung außerhalb der Hauptbrutzeit der Vögel in der Zeit ab Mitte August vorzunehmen, bzw. es sind ab 28. Februar Vergrämuungsmaßnahmen vorzusehen.

Rastflächen

Rastflächen sind entsprechend Gutachtlicher Landschaftsrahmenplanung in www.umweltkarten.mv-regierung.de nicht benannt.

Raumrelevante Arten

Für die raumrelevanten Arten, auch Überflieger ist ein Verlust des Nahrungsraumes nicht relevant - hohes vorhandenes Störpotenzial (kein relevanter Nahrungsraum Lübtheener Weißstorch-Horstpaar -Vorkommen einer schutz- und managementrelevanten Art im SPA „Elbeta“, da viel zu hochgrasig).

Mit der Anlage von Grünland im Rahmen der Ausgleichsmaßnahmen wird neuer zusätzlicher Nahrungsraum geschaffen.

Verbote

Im Hinblick auf das Tötungsverbot besteht ein dauerhaftes Hindernis der Vollzugsfähigkeit nicht, da das Plangebiet nicht im direkten Umfeld der Quartiere und Brutstätten geschützter Arten liegt, so dass sich der Eintritt eines erhöhten Tötungsrisikos für Tiere nicht aufdrängt.

Im Hinblick auf das Störungsverbot besteht ein dauerhaftes Hindernis der Vollzugsfähigkeit nicht, da zu möglichen Fledermaus- und Vogellebensräumen insgesamt ausreichende Abstände bestehen bzw. mögliche Störungen der Fledermäuse, Brut- und Rastvögel im Randbereich des Plangebietes voraussichtlich nicht bestehen und nicht zu einer Verschlechterung des Erhaltungszustandes der lokalen Populationen führen.

⁵ Martin Flade, Die Brutvogelgemeinschaften Mittel- und Norddeutschlands IHW-Verlag 1994

Im Hinblick auf das Zerstörungsverbot der Fortpflanzungs- und Ruhestätten besteht ein dauerhaftes Hindernis der Vollzugsfähigkeit nicht, da die geschützten Nist-, Brut-, Wohn- und Zufluchtstätten der potenziell betroffenen Vogelarten auf der beplanten Fläche nur während der Brutsaison (März bis September) bestehen und sich die Tiere in der folgenden Saison neue Brutstätten und Nester schaffen. Es können somit durch Bauzeiten außerhalb der Brutsaison oder Baubeginn vor der Saison Konflikte vermieden werden. Bei den betroffenen Arten, die Brutstätten im Plangebiet haben könnten, handelt es sich um Arten, die lokal über hinreichende Ausweichräume verfügen.

Erhebliche Beeinträchtigungen sind auszuschließen, Verbotstatbestände sind auszuschließen.

Artenschutzrechtliche Ausnahmeanträge entsprechend der artenschutzrechtlichen Verbote des § 44 Abs 1 BNatSchG (Zugriffsverbote unter Berücksichtigung Europäischer Vogelarten sowie der Arten des Anhangs II / IV der FFH-Richtlinie) sind nach derzeitigem Kenntnisstand nicht zu stellen.

Erhebliche Beeinträchtigungen sind auszuschließen, Verbotstatbestände sind auszuschließen.

Artenschutzrechtliche Hinweise mit Vermeidungs- und Minimierungsmaßnahmen

Das Verfahren und die Höhe der Ersatzpflanzung bei Gehölzrodungen / Beeinträchtigungen richtet sich nach dem § 18 NatSchAG M-V.

Aus artenschutzrechtlichen Gründen ist eine Rodung von Gehölzbeständen nur im Zeitraum vom 1. Oktober bis zum 29. Februar statthaft.

Vermeidungs- und Minimierungsmaßnahmen

Amphibien:

Das Vorkommen von Amphibien kann aufgrund von einzelnen Funden im näheren Randbereich nicht zweifelsfrei ausgeschlossen werden. Es ist als Vermeidungsmaßnahme ein Absuchen und Kontrollieren des Plangebietes vor Baubeginn auf Reptilien und Amphibien vorzusehen. Gefangene Tiere sind in angrenzenden Bereiche außerhalb des Geltungsbereiches auszusetzen.

Brutvogelarten:

Als vorbeugende Maßnahme ist der Beginn der Baufeldfreimachung außerhalb der Hauptbrutzeit der Vögel in der Zeit ab Mitte August vorzunehmen, bzw. es sind ab 28. Februar Vergrämnungsmaßnahmen vorzusehen.

Insekten:

Als Außenbeleuchtung sind nur zielgerichtete Lampen mit einem UV-armen, insektenfreundlichen, energiesparenden Lichtspektrum und einem warmweißen Licht mit geringen Blauanteilen im Spektrum von 2000 bis max. 3000 Kelvin Farbtemperatur zulässig. Die Lampen sind möglichst niedrig zu installieren. Wände dürfen nicht angestrahlt werden.

2.6 Schutzgebiete

Bei einem Gemeindegebiet von 11.969 ha sind 95,3% durch Schutzgebiete des Naturschutzes gesichert und 94,5 % als Biosphärenreservat ausgewiesen.

Gemäß § 34 Abs. 1 BNatSchG sind Projekte vor ihrer Zulassung oder Durchführung auf ihre Verträglichkeit mit den Erhaltungszielen eines Natura 2000-Gebiets zu überprüfen, wenn sie einzeln oder im Zusammenwirken mit anderen Projekten oder Plänen geeignet sind, das Gebiet erheblich zu beeinträchtigen. FFH-Verträglichkeitsuntersuchungen wären somit sowohl

bei der Aufstellung als auch Änderung / Ergänzung eines Flächennutzungsplanes durchzuführen, sofern die für den Schutzzweck und die Erhaltungsziele maßgeblichen Bestandteile eines NATURA 2000-Gebietes erheblich beeinträchtigt werden könnten.

Generell wird aber davon ausgegangen, dass aufgrund der sehr engen Grenzziehung um die Bebauung diese die Schutzzwecke der Schutzgebiete nicht beeinträchtigt, so dass als positiver Umkehrschluss moderate Erweiterungen auch keine erheblichen Beeinträchtigungen hervorrufen können.

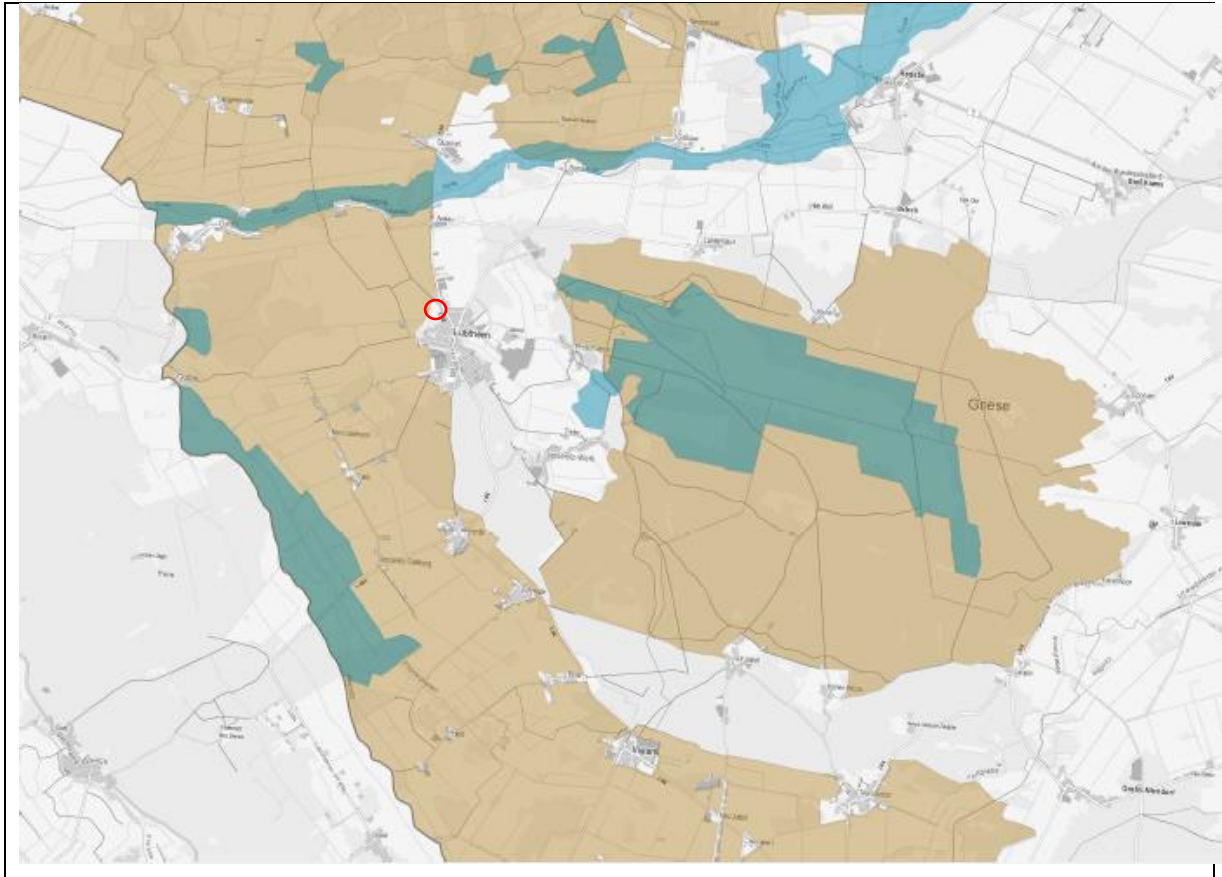

Karte 1: Schutzgebiete – FFH, SPA

- FFH-GEBIETE (Flächen) Meldestand: 2015
nunmehr GGB (Gebiete von gemeinschaftlicher
Bedeutung)
- EUROPÄISCHE VOGELSCHUTZGEBIETE Meldestand: 2015



Karte 2: Schutzgebiete - Zonen Biosphärenreservat

- Kernzone
- Pflegezone
- Entwicklungszone
- Suchraum (Kern-/Pflegezone)

Das Biosphärenreservat -Elbe-Gesetz (BREIbeG M-V)⁶ ist als im Biosphärenreservat zusätzlich geltendes naturschutzfachliches Gesetz zu beachten.

Entsprechend Artikel 7 BREIbeG M-V wurden im Bereich des Biosphärenreservates Flusslandschaft Elbe M-V die Rechtsvorschriften über die Naturschutzgebiete und Landschaftsschutzgebiete aufgehoben. Dafür sind gemäß § 6 BREIbeG M-V Pflege- und Entwicklungszonen ausgewiesen. Die festgesetzten Pflegezonen befinden sich überwiegend im Bereich der ehemaligen Naturschutzgebiete und besitzen einen gleichartigen Schutzanspruch.

Im Suchraum erfolgte noch keine Einstufung in eine entsprechende Schutzzone (siehe BRN3).

Erhaltungsziele / Schutzzweck der Gebiete von gemeinschaftlicher Bedeutung (FFH/neu GGB) und Europäischen Vogelschutzgebiete (SPA)

In der Stadt Lübtheen befinden sich Gebiete des Europäischen Schutzgebietsnetzes NATURA 2000:

GGB (alt: FHH)

- DE 2533-301 - Sude mit Zuflüssen Entfernung ca. 1750 m

⁶ Gesetz über das Biosphärenreservat Flusslandschaft Elbe Mecklenburg-Vorpommern (Biosphärenreservat-Elbe-Gesetz - BREIbeG M-V) vom 15. Januar 2015, GS Meckl.-Vorp. Gl. Nr.791-10, S. 30ff

- DE 2733-301 - Lübtheener Heide und Trebser Moor - Entfernung ca. 2200 m
- DE 2732-371 – Rögnitzniederung - Entfernung ca. 4000 m
- DE 2632-372 - Die Rense - (3 *Einzelflächen*), Entfernung ca. 4000 m

SPA

- DE 2733-401 - Lübtheener Heide - Entfernung ca. 2200 m
- DE 2732-473 - Mecklenburgisches Elbetal - Entfernung ca. 50 -85 m

DE 2732-473 - Mecklenburgisches Elbetal - anteilig

Zielarten:

Arten von Lebensräumen der ausgedehnten Acker- und Grünland-, aber auch Waldflächen der Niederungslandschaften wie Bekassine, Blässgans, Brandgans, Eisvogel, Grauschnäpper, Großer Brachvogel, Heidelerche, Kiebitz, Kranich, Mittelspecht, Neuntöter, Ortolan, Reiherente, Rotmilan, Schwarzmilan, Schwarzspecht, Schwarzstorch, Saatgans, Seeadler, Singschwan, Sperbergrasmücke, Steinschmätzer, Tüpfelsumpfhuhn, Turteltaube, Wachtelkönig, Weißstorch, Wendehals, Wespenbussard, Wiesenweihe, Ziegenmelker, Zwergschwan, wobei der hohe Schwarzstorchbestand im Gebiet und im Umfeld des Gemeindegebietes besonders erwähnenswert ist.

Güte und Bedeutung

Vorkommensschwerpunkt für Anhang I-Brutvogelarten des Offenlandes wie Rotmilan und Wiesenweihe sowie nordische Rastvögel wie Zwerg- und Singschwan, Bläss- und Saatgans sowie Kranich (wichtiger Zugkorridor) Jahrhundertalte Kulturlandschaft Elbaue und Muldentäler der Nebengewässer mit umfangreichen Grabensystemen Norddeutsches Urstromtal (Elbe) mit Talsandflächen und Binnendünen sowie Schmelzwasserabflussbahnen der Nebengewässer (u.a. Elde, Rögnitz, Sude, Schaale, Boize)

Gebietsmerkmale:

Offene bis halboffene Kulturlandschaft der Elbaue mit umfangreichen Grabensystemen und zahlreichen Feldgehölzen

Erhaltungsmaßnahmen

Das SPA-Gebiet DE 2732-473 „Mecklenburgisches Elbetal“ grenzt im Nordwesten in ca. 240 m Entfernung an das Vorhabengebiet an. Damit ist eine Prüfung notwendig, ob eine Vorprüfung notwendig ist.

- Es existiert ein rechtswirksamer F-Plan seit 23.10.2014, der die Fläche bereits als Baufläche ausweist.
- Von der als Baufläche ausgewiesenen Fläche verbleibt hinter der Bebauung und der Landesstraße zum SPA ein weiterhin unbebauter Streifen mit einer Baum-/Strauchhecke.
- Von den aufgezeigten Arten des SPA ist aufgrund der Ausstattung und der Lage der Eingriffsfläche innerhalb der umgebenden Bebauung lediglich für die Arten der Hecke (Neuntöter, Sperbergrasmücke, Grauschnäpper) ein potenzieller Lebensraumverlust gegeben (siehe AFB). Durch die Erhaltung der Hecken ist der potenzielle Lebensraumverlust deutlich vermindert. Für alle anderen Arten wird der Störabstand im SPA nicht verringert und es tritt kein potenzieller Lebensraumverlust auf. Dies gilt auch für den Brutplatz der ziel- und managementrelevanten Art Weißstorch in der Ortslage Lübtheen (ca. 1000 m vom Geltungsbereich entfernt). Essenzieller Nahrungsraum ist nicht betroffen. Gleichzeitig wird essenzieller Nahrungsraum durch die Schaffung von Grünland angeboten (4 ha im Raum Lübtheen im 2km Radius).

Daher sind Beeinträchtigungen auf das SPA / die Arten des SPA auszuschließen, und es ist keine FFH-Vorprüfung erforderlich.

Nationale Schutzgebiete (Nationalparke, Biosphärenreservate)

- Nationale Schutzgebiete vorhanden:

BRN 3 Biosphärenreservat Flusslandschaft Elbe Mecklenburg-Vorpommern - fast flächendeckend im gesamten Gemeindegebiet

Der mecklenburgische Teil des länderübergreifenden UNESCO-Biosphärenreservats umfasst 460 km² und erstreckt sich auf einer Länge von ca. 65 km entlang der niedersächsischen Grenze zwischen Boizenburg und Dömitz.

Das UNESCO-Biosphärenreservat Flusslandschaft Elbe M-V repräsentiert als Landschaftstyp einen naturnahen Niederungsstrom mit großflächiger Flussaue und zahlreichen Nebenflüssen. Typisch für die abwechslungsreiche Kulturlandschaft ist die enge Verzahnung von Feuchtgebieten (Überschwemmungs- und Qualmwasserbereiche, Bracks, Altarme, Niedermoore) mit Trockenbiotopen (Elbuferhänge, Binnendünen) und Resten natürlicher Auen- und Bruchwälder.

Nach den internationalen Leitlinien für das Weltnetz der Biosphärenreservate erfüllen Biosphärenreservate drei sich ergänzende Funktionen:

- eine Schutzfunktion zum Erhalt der gebietstypischen Arten- und Formenvielfalt sowie der naturnahen Ökosysteme
- eine Entwicklungsfunktion zur Förderung von Modellbeispielen einer ökologisch verträglichen Landnutzung und Regionalentwicklung.
- eine logistische Funktion zur Förderung von Umweltbildung, Monitoring und Forschung im Auftrag der UNESCO

Pflegezone (früher NSG deckungsgleich FFH)

In der Pflegezone werden auf mindestens 10 % der Fläche die durch menschliche Nutzung entstandenen und besonders wertvollen Lebensräume erhalten und gepflegt. Die Pflegezonen umgeben als „Pufferzone“ die nur 3 % große und oft aus Teilbereichen bestehende Kernzone (zurzeit keine ausgewiesen). Diese sind besonders sensible und möglichst naturnahe Bereiche und sollen weitgehend unbeeinflusst von menschlicher Tätigkeit sein. Es kann Ausnahmen für z.B. Forschungszwecke geben.

BR ELB PZ Rögnitzniederung, Lage: W Lübtheen Fläche in ha: 589

BR ELB PZ Sude mit Zuflüssen Lage: N Lübtheen Fläche in ha: 403

BR ELB PZ Lübtheener Heide und Trebser Moor Lage: O Lübtheen Fläche in ha: 1514 (teilweise noch 1464 ha angegeben- anteilig)

BR ELB PZ Die Rense Lage: N Lübtheen Fläche in ha: 136 – anteilig

Entwicklungszone (früher LSG)

Als Wirtschafts- und Erholungsraum schließt die Entwicklungszone die Siedlungsbereiche mit ein. Im Vordergrund stehen hier eine ausgewogene, umweltverträgliche Regionalentwicklung und die Stärkung des ländlichen Raumes.

B 3 EZ Biosphärenreservat Flusslandschaft Elbe Mecklenburg-Vorpommern - Entwicklungszone

Suchraum (Kern-/Pflegezone - 4744 ha)

Das BREIbeG M-V bestimmt Suchräume, die erst zu einem späteren Zeitpunkt per Rechtsverordnung der obersten Naturschutzbehörde als Kern- oder weitere Pflegezone festgesetzt werden. Bei dem Suchraum handelt es sich aber gleichzeitig auch um die gesicherte Fläche des Nationalen Naturerbes (NNE, überwiegend ehemaliger Truppenübungsplatz).

Gemäß **§ 7 Abs. 1 BREIbeG M-V** sind im Biosphärenreservat alle Handlungen verboten, die den Charakter des Gebietes verändern oder dem Schutzzweck nach § 3 zuwiderlaufen; u.a. ist es verboten:

1. im Außenbereich bauliche Anlagen einschließlich Verkehrsanlagen zu errichten, zu erweitern oder zu ändern, auch wenn sie nach der Landesbauordnung genehmigungs- oder verfahrensfrei sind,
2. Abgrabungen, Aufschüttungen, Auf- oder Abspülungen von mehr als zwei Metern Höhe oder Tiefe oder mit einer Grundfläche von mehr als 300 m² vorzunehmen,
5. Baumreihen, Hecken, Feld- oder Ufergehölze und Röhricht ganz oder teilweise zu beseitigen oder zu beschädigen mit Ausnahme der zu ihrer Erhaltung erforderlichen Pflegemaßnahmen,
6. Grünland oder Ödland in andere Nutzungsformen umzuwandeln.

Entsprechend Pkt.6 ist vorrausschauend für den möglichen Gesamtausbau ein Ersatz von ca. 4 ha vorzuhalten.

Schutzgebiete und Schutzobjekte des Naturschutzes nach Landesnaturschutzgesetz (NSG, LSG, Naturparke, Naturdenkmale, Geschützte Landschaftsbestandteile, Geschützte Biotope/Geotope, Alleen und Baumreihen)

- Nationale Schutzgebiete sind vorhanden:

Entsprechend Artikel 7 BREIbeG M-V⁷ wurden im Bereich des Biosphärenreservates Flusslandschaft Elbe M-V die Rechtsvorschriften über die Naturschutzgebiete und Landschaftsschutzgebiete aufgehoben. Dafür sind gemäß § 6 BREIbeG M-V Pflege- und Entwicklungszonen ausgewiesen. Die festgesetzten Pflegezonen befinden sich überwiegend im Bereich der ehemaligen Naturschutzgebiete und besitzen einen gleichartigen Schutzanspruch.

Sonstige Schutzgebietskategorie

- Nationales Naturerbe (NNE) Leussower Heide / Lübtheen - Entfernung ca. 2200 m

Derzeitig fehlt aber ein NNE-Gesetz mit verbindlichen Regelungen auch zur Konfliktentflechtung.

Geschützte Biotope

Im Geltungsbereich befinden sich keine geschützten Biotope.

Im 50m Wirkraum sind folgende Biotope vorhanden:

- Baumhecke im nordöstlichen Randbereich des Plangebietes (nicht im Kartenportal des LUNG verzeichnet)

Im Gemeindegebiet befinden sich keine nach § 20 NatSchAG zu schützenden Geotope:

⁷ Gesetz über das Biosphärenreservat Flusslandschaft Elbe Mecklenburg-Vorpommern (Biosphärenreservat-Elbe-Gesetz - BREIbeG M-V) vom 15. Januar 2015, GS Meckl.-Vorp. Gl. Nr.791-10, S. 30ff

3 Zusätzliche Angaben

3.1 Merkmale der verwendeten technischen Verfahren bei der Umweltprüfung und Hinweise zu Schwierigkeiten bei der Zusammenstellung der Unterlagen

Folgende Methoden und technische Verfahren und Quellen wurden verwendet:

- Biotopkartierung unter Verwendung der „Anleitung für Biotopkartierungen im Gelände“ (Schriftenreihe des LLUNG 2013 / Heft 2),
- Ermittlung des Umfangs der Ausgleichsmaßnahmen unter Verwendung der „Hinweise zur Eingriffsregelung“ (Schriftenreihe des LUNG 1999 / Heft 3, Stand der Überarbeitung 01.2002),
- www.umweltkarten.mv-regierung.de
- FLADE, M. (1994): Die Brutvogelgemeinschaften Mittel- und Norddeutschlands. Grundlagen für den Gebrauch vogelkundlicher Daten in der Landschaftsplanung. Eching IHW-Verlag
- Geologische Karte von MV, LUNG, Güstrow 2005
- Amphibien- und Reptilienkartierung im Rahmen der B-Planverfahren B-Pläne Nr. 16 und 17 in Lübtheen am 24.08.2018/ 13.09.2018/ 17.09.2018 durch Pöyry Deutschland GmbH, Ellerried 5, 19061 Schwerin, Betr. 118002301

Hinweise zu Schwierigkeiten bei der Zusammenstellung der Unterlagen

Es traten keine besonderen Schwierigkeiten bei der Zusammenstellung der Unterlagen auf.

3.2 Maßnahmen zur Überwachung der erheblichen Umweltauswirkungen bei der Durchführung des Bebauungsplans

Die Gemeinde sieht entsprechend § 4c BauGB nachfolgend genannte Überwachungsmaßnahmen vor, um bei der Durchführung des Bebauungsplans insbesondere unvorhergesehene nachteilige Auswirkungen frühzeitig zu ermitteln.

Art der Maßnahme	Zeitpunkt, Turnus	Hinweise zur Durchführung
Kontrolle der Herstellung und ordnungsgemäßen Entwicklung der festgesetzten Ausgleichsmaßnahmen	Fünf Jahre nach Erlangung der Rechtskraft, in der Folge alle fünf Jahre	Ortsbegehung durch Bauamt, Ergebnisdokumentation
Gab es unerwartete Konflikte zwischen der geplanten Nutzung und benachbarten Nutzungen (Lärm, Geruch) oder Auswirkungen auf die Umwelt	auf Veranlassung, oder nach Information durch Fachbehörden	Ortsbegehung durch Bauamt, Ergebnisdokumentation, ggf. Maßnahmen

3.3 Allgemeinverständliche Zusammenfassung

Zum Bebauungsplan Nr. 16 „Wohngebiet an der Lindenschule“ der Stadt Lübtheen wurde für die Belange des Umweltschutzes eine Umweltprüfung durchgeführt, deren Ergebnisse im vorliegenden Umweltbericht dargelegt wurden. Die Anregungen und Bedenken aus der Beteiligung der Öffentlichkeit und der Behörden werden berücksichtigt und der Umweltbericht wird im Zuge des Aufstellungsverfahrens fortgeschrieben.

Die Stadt Lübtheen beabsichtigt, den Standort als Wohnbaustandort zu entwickeln. Zurzeit sind ca. 3,00 ha für eine Ausweisung vorgesehen.

Von den Auswirkungen des Bebauungsplans sind die Umweltbelange Schutzgebiete und Schutzobjekte des Naturschutzes nach Landesnaturschutzgesetz (Biosphäre), Natura 2000-Gebiete, Tiere und Pflanzen, einschließlich ihrer Lebensräume, Fläche, Boden, Grund- und Oberflächenwasser, Klima und Luft, Wirkungsgefüge der Komponenten des Naturhaushaltes, Landschaft, Biologische Vielfalt, Mensch, Vermeidung von Emissionen, Sachgerechter Umgang mit Abwässern und Abfällen sowie Wechselwirkungen zwischen den einzelnen Belangen der Schutzgüter Tiere/Pflanzen, Boden, Wasser, Klima/Luft, Mensch, Kultur- und sonstige Sachgüter betroffen, wobei die Auswirkungen auf Tiere / Pflanzen/ Lebensräume sowie Boden und Grundwasser als erheblicher einzustufen sind.

Als besondere technische Verfahren zur Ermittlung der Umweltauswirkungen wurde eine Eingriffs / Ausgleichsermittlung durchgeführt.

Es sind Beeinträchtigungen auf das SPA/ die Arten des SPA auszuschließen und es ist keine FFH-Vorprüfung erforderlich.

Gemäß § 7 Abs. 1 BREIbeG M-V ist im Biosphärenreservat verboten, Grünland oder Ödland in andere Nutzungsformen umzuwandeln. Entsprechend ist als Ersatz Acker in Grünland umzuwandeln. Dies dient gleichzeitig der Verbesserung der Nahrungsbasis der SPA-relevanten Art Weißstorch. Es wird, teilweise als vorgezogener Ausgleich für eine mögliche Erweiterung des Wohnbaustandortes, gleich die gesamte Fläche von ca. 4 ha umgewandelt / ersetzt.

Zur Minderung der Umweltauswirkungen sind weiterhin Festsetzungen zum Umbau der Fichtenreihe im Randbereich vorgesehen.

Zur Überwachung erheblicher, nicht vorzusehender Umweltauswirkungen ist vorgesehen, die Umsetzung der festgesetzten Ausgleichsmaßnahmen zu kontrollieren.